

VÝŠKOVÝ SYSTÉM Bpv

SOUŘADNICOVÝ SYSTÉM S-JTSK

	Vedoucí projektu	Zodpovědný projektant	Investor	SŽ s.o., SS ZÁPAD
	ING. Š. JAKEŠ <i>Jakeš</i>	ING. Š. JAKEŠ <i>Jakeš</i>	Místo stavby	VLASTĚJOVICE, KOUNICE
	Vypracoval	Kontroloval	Formát	A4
	ING. L. HLUŠÍ, Ph.D. <i>Lenka Hluší</i>	ING. L. MAREK <i>Marek</i>	Datum	04/2020
TOP CON SERVIS s.r.o., Ke Stírce 1824/56, 182 00 Praha 8, tel/fax: 284 021 740, email: topcon@topcon.cz			Účel	DUSP+PDPS
			Měřítko	
			Č.zakázky	55-19
<b>REKONSTRUKCE MOSTU V KM 20,054</b> <b>TRATI ČERČANY – SVĚTLÁ NAD SÁZAVOU</b> <b>DOKLADOVÁ ČÁST</b>			Číslo kopie	Číslo přílohy
				1
<b>STANOVISKA DOTČENÝCH ORGÁNŮ STÁTNÍ SPRÁVY</b>				

## Rekonstrukce mostu v km 20,054 tr. Čerčany - Světlá nad Sázavou

### Stanoviska dotčených orgánů státní správy

Č.	Název organizace	Předmět žádosti	Datum vydání	Č.j.	Podmínky, poznámky
1	Obec Vlastějovice	stanovisko ke stavbě	26.05.2020	2/20-135.1	souhlasné stanovisko
2	Městský úřad Kutná Hora - odbor regionálního rozvoje a územního plánování	závazné stanovisko	03.03.2020	MKH/013397/2020	záměr je přípustný
3	Hasičský záchranný sbor Středočeského kraje, územní odbor Kutná Hora	závazné stanovisko	09.03.2020	KH-53-2/2020/PD	souhlasné stanovisko
4	Krajská hygienická stanice Středočeského kraje, územní pracoviště v Kutné Hoře	závazné stanovisko	27.02.2020	KHSSC 06133/2020	stanovisko se nevydává
5	Krajská správa a údržba silnic Středočeského kraje, příspěvková organizace	stanovisko ke stavbě	21.02.2020	6838/2020-KSÚS	souhlasné stanovisko
6	Krajské ředitelství policie Středočeského kraje, územní odbor Kutná Hora	stanovisko ke stavbě	02.03.2020	KRPS-34920-2/ČJ-2020-010506-ZZ	souhlasné stanovisko k provizornímu přemostění, souhlas se zvláštním užíváním komunikace
7	Městský úřad Kutná Hora - odbor dopravy a silničního hospodářství	stanovisko ke stavbě	13.02.2020	MKH/016352/2020	sdělení
8	Městský úřad Kutná Hora - odbor dopravy a silničního hospodářství	závazné stanovisko	06.03.2020	MKH/024918/2020	souhlasné stanovisko s podmínkami
9	Ministerstvo obrany - sekce ekonomická a majetková, odbor ochrany územních zájmů Pardubice	závazné stanovisko	16.03.2020	84259/2020-1150-OÚZ-PCE	souhlasné stanovisko s podmínkami
10	České dráhy, a.s., Generální ředitelství	souhrnné stanovisko	05.03.2020	1114/2020-O32	souhlasné stanovisko s podmínkami
11	Výzkumný ústav železniční, a.s.	dílčí stanovisko o ověření	25.05.2020	1714/8.6/SG/2020/INF/CS/3688	stavba splňuje požadavky

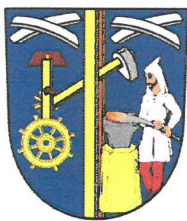

## OBECNÍ ÚŘAD VLASTĚJOVICE OBEC VLASTĚJOVICE

285 23 Vlastějovice 4

TOP CON SERVIS s.r.o.  
Ing. Lenka Hluší Ph.D.  
Ke Stírce 1824/56  
182 00 Praha 8

*Doporučeně*

Váš dopis zn./ze dne

Naše zn.  
**2/20 –135.1**

Vyřizuje  
J.Lapáček

Vlastějovice, dne  
26. 5. 2020

**Stanovisko k projektové dokumentaci:**

**Stavba: Rekonstrukce mostu v km 20,054 tr. Čerčany – Světlá nad Sázavou**

Obecní úřad Vlastějovice souhlasí s projektovou dokumentací stavby „Rekonstrukce mostu v km 20,054 tr. Čerčany – Světlá nad Sázavou“ včetně zřízení mostního provizoria z důvodu uzavření účelové komunikace do chatové oblasti.

Obec Vlastějovice, vlastník pozemků p.č. 7/1, p.č. 16, p.č. 454/1 a p.č. 897 vše k.ú. Vlastějovice, souhlasí s užitím pozemků k účelům stavby.

**Jiří Lapáček**  
starosta obce Vlastějovice

OBECNÍ ÚŘAD VLASTĚJOVICE  
285 23 Vlastějovice 4  
IČ 00236594, DIČ CZ00236594

**Příloha:**

*Katastrální a koordinační situační výkres*

Telefon: 327 598 131

E-mail: [podatelna@vlastejovice.cz](mailto:podatelna@vlastejovice.cz)

IDDS: e7ybjis

IČ 00236594

[www.vlastejovice.cz](http://www.vlastejovice.cz)



## MĚSTSKÝ ÚŘAD KUTNÁ HORA

Havlíčkovo nám. 552, 284 01 Kutná Hora, IČ: 00236195

**odbor regionálního rozvoje a územního plánování**

sídlo odboru: Václavské náměstí 182, Kutná Hora

tel.: 327 710 220, 327 710 111\*, fax: 327 710 202

e-mail: rozvoj@kutnahora.cz, www.mu.kutnahora.cz



★ M U K H S P 0 4 9 3 3 5 5 3 ★

V Kutné Hoře dne: 3.3. 2020

Spis zn. :

Číslo j. : MKH/013397/2020

Vyřizuje: Ing. Vomočil

Telefon : 327 710 216

E-mail: vomocil@mu.kutnahora.cz

**TOP CON SERVIS, s.r.o.**

Projekční a konzultační kancelář

Ke Stírce 1824/56

182 00 Praha 8

### ZÁVAZNÉ STANOVISKO orgánu územního plánování

**k záměru „Rekonstrukce mostu v km 20,054 tr. Čerčany – Světlá nad Sázavou“, na pozemcích parc. č. 926, 916/1, 927/3, 927/1 (k.ú. Vlastějovice) a parc. č. 786, 775 (k.ú. Kounice nad Sázavou), vše správní území obce Vlastějovice.**

Městský úřad Kutná Hora, odbor regionálního rozvoje a územního plánování, jako orgán územního plánování příslušný podle § 6 odst. 1 písm. e) zákona č. 183/2006 Sb., o územním plánování a stavebním řádu (stavební zákon), ve znění zákona č. 225/2017 Sb., dále jen („stavební zákon“), přezkoumal podle § 96b odst. 3 stavebního zákona záměr investora (Správa železnic, státní organizace, Stavební správa západ, Sokolovská 278, 190 00 Praha 9), na rekonstrukci mostu v obci Vlastějovice.

#### Záměr obsahuje následující:

Rekonstrukce mostu bude spočívat v jeho demolici (bude obnášet snesení nosných konstrukcí a odbourání vrchní části opěry O1 a pilíře, opěra O2 bude odbourána kromě části základu celá) a výstavbě nového mostu na TÚ 1733 Kácov - Světlá nad Sázavou (DÚ 08 Zruč nad Sázavou – Vlastějovice) na ev. km 20,054. Most převádí jednokolejnou neelektrifikovanou regionální železniční trať přes trvalý vodní tok Sázava a jeho inundační území, a dále přes účelovou komunikaci probíhající před opěrou O1. Jedná se o stavbu trvalou. Součástí dopravního opatření je provizorní přemostění Sázavy pro pěší a automobilovou dopravu cca 500 m po jejím proudu od železničního mostu. To bude po ukončení uzavírky účelové komunikace, vedoucí v 1. mostním otvoru rekonstruovaného mostu, opětovně demontováno.

**ZÁVĚRY POSOUZENÍ:** Úřad územního plánování vydává stanovisko z hlediska souladu s politikou územního rozvoje a územně plánovací dokumentací a z hlediska uplatňování cílů a úkolů územního plánování:

**záměr je přípustný.**

**Závazné stanovisko platí 2 roky ode dne jeho vydání.**

#### **ODŮVODNĚNÍ:**

Městský úřad Kutná Hora, odbor regionálního rozvoje a územního plánování obdržel dne 5. 2. 2020 žádost o vydání závazného stanoviska k výše uvedenému záměru.

K žádosti o vydání závazného stanoviska byly doloženy tyto podklady:

- žádost investora
- plná moc
- dokumentace pro ohlášení stavby
- vyhotovil: TOP CON Servis, s.r.o., Praha, Ing. Novotný, březen 2020;

Kromě podkladů předložených žadatelem vycházel orgán územního plánování z

- Politiky územního rozvoje České republiky,
- Zásad územního rozvoje Středočeského kraje (ZÚR),



- Územního plánu obce Vlastějovice – vydaný opatřením obecné povahy zastupitelstvem obce dne 4.12.2013 usnesením č. 44/2013;

a dalších podkladů, které byly využity pro vydání závazného stanoviska a stanovení podmínek

- Územně analytické podklady ORP Kutná Hora – 4. úplná aktualizace 2016.

### **Přezkoumání záměru**

Orgán územního plánování přezkoumal záměr podle § 96b odst. 3 stavebního zákona, zda je přípustný z hlediska souladu s politikou územního rozvoje a územně plánovací dokumentací a z hlediska uplatňování cílů a úkolů územního plánování, či nikoliv.

**Soulad záměru s Politikou územního rozvoje ČR.** Záměr se věcí řešených Politikou územního rozvoje ČR nedotýká.

**Soulad záměru se Zásadami územního rozvoje Středočeského kraje (ZÚR).** Záměr je se ZÚR v souladu, záměrů ZÚR se nedotýká.

**Soulad s platným opatřením obecné povahy.** Záměr je situován na jihozápadním okraji základní sídelní jednotky Vlastějovice obce Vlastějovice, v ploše s funkcí určenou platným územním plánem obce jako „DZ - plocha dopravní infrastruktury drážní“, kde regulativ není stanoven.

Z uvedeného vyplývá, že uvedený záměr není v rozporu s platným územním plánem obce Vlastějovice, ani s nadřazenou územně plánovací dokumentací - ZÚR.

**Soulad navrhovaného záměru s cíli a úkoly územního plánování** stanovenými v § 18 a §19 stavebního zákona. Koordinace veřejných a soukromých zájmů je řešena v uvedeném platném územním plánu a jeho závazných částech.

**V územně analytických podkladech** pro dané území jsou z limitů rozhodných pro výše uvedený záměr evidovány:

- A016-Území s archeologickými nálezy
- A017/A018-Krajinný ráz
- A021-ÚSES
- A034-EVL, Natura
- A050-Záplavové území, Q100
- A051- Záplavové území, aktivní zóna záplavového území
- A064/A095-Železniční tunel
- A064/A095-Železniční dráha, osa dráhy, osa koleje
- A064/A095-Železniční dráha, ochranné pásmo
- A082-Komunikační vedení, ochranné pásmo
- A092-Silnice (2. a 3. třídy), ochranné pásmo

Z výše uvedených důvodů dospěl orgán územního plánování k závěru, že **posuzovaný záměr je přípustný**.

Platnost závazného stanoviska lze prodloužit, pokud se nezměnily podmínky v území.

**Závazné stanovisko nepozbývá platnosti:**

- a) bylo-li na základě žádosti podané v době jeho platnosti vydáno územní rozhodnutí, společné povolení nebo jiné obdobné rozhodnutí podle jiného zákona a toto rozhodnutí nabylo právní moci,
- b) byla-li na základě návrhu veřejnoprávní smlouvy nahrazující územní rozhodnutí nebo společné povolení podaného v době jeho platnosti uzavřena veřejnoprávní smlouva a tato veřejnoprávní smlouva nabyla účinnosti, nebo
- c) nabyli-li právních účinků územní souhlas nebo společný územní souhlas a souhlas s provedením ohlášeného stavebního záměru vydaný k oznámení stavebního záměru učiněného v době platnosti závazného stanoviska.

Mgr. Věra Klimentová  
zástupce vedoucího Odboru  
regionálního rozvoje a územního plánování

Obdrží: TOP CON SERVIS, s.r.o., Ke Stírce 1824/56, 182 00 Praha 8 - do datové schránky, IDDS: p2h7qcq  
Městský úřad Zruč nad Sázavou, stavební úřad – do datové schránky

Závazné\_stanovisko\_Vlastějovice\_reko\_žel\_most.docx

Stránka 2 z 5

Přílohy:

1) Širší vztahy (mapa © ČÚZK)



2) Situace ve výkresu územně plánovací dokumentace

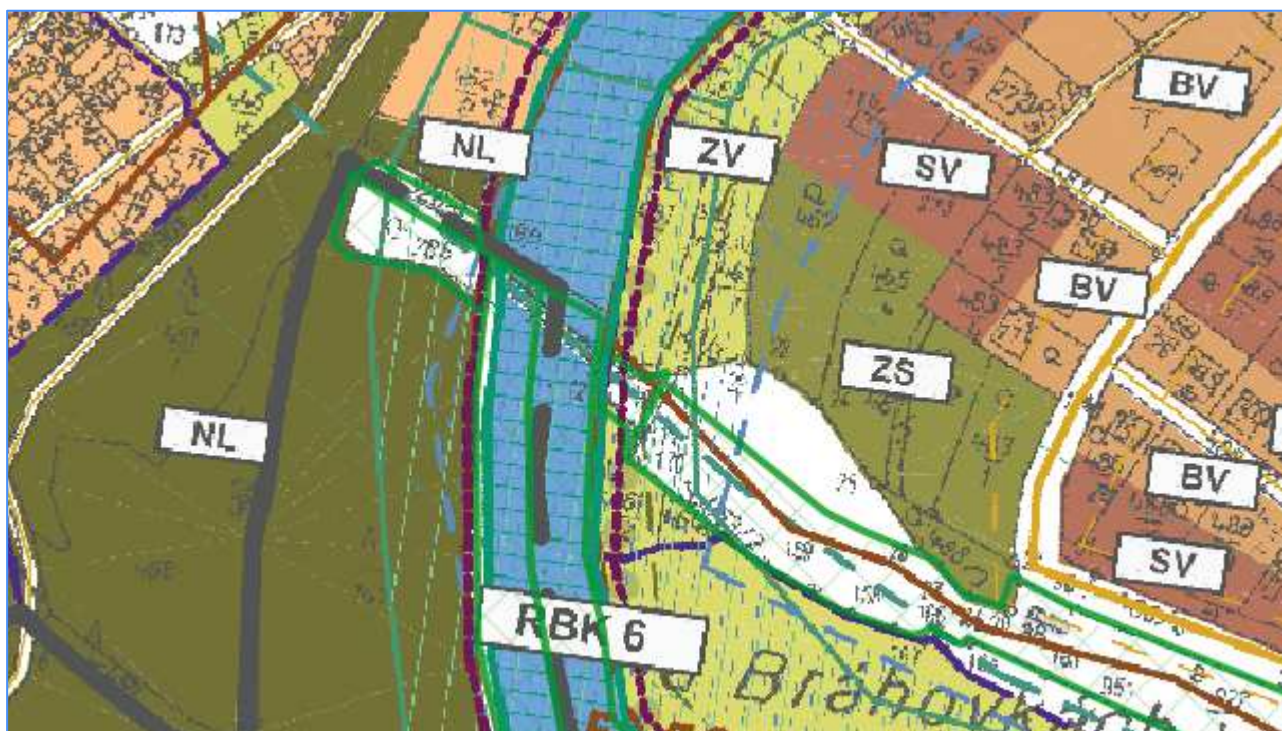



### 3) Katastrální situace stavebního místa

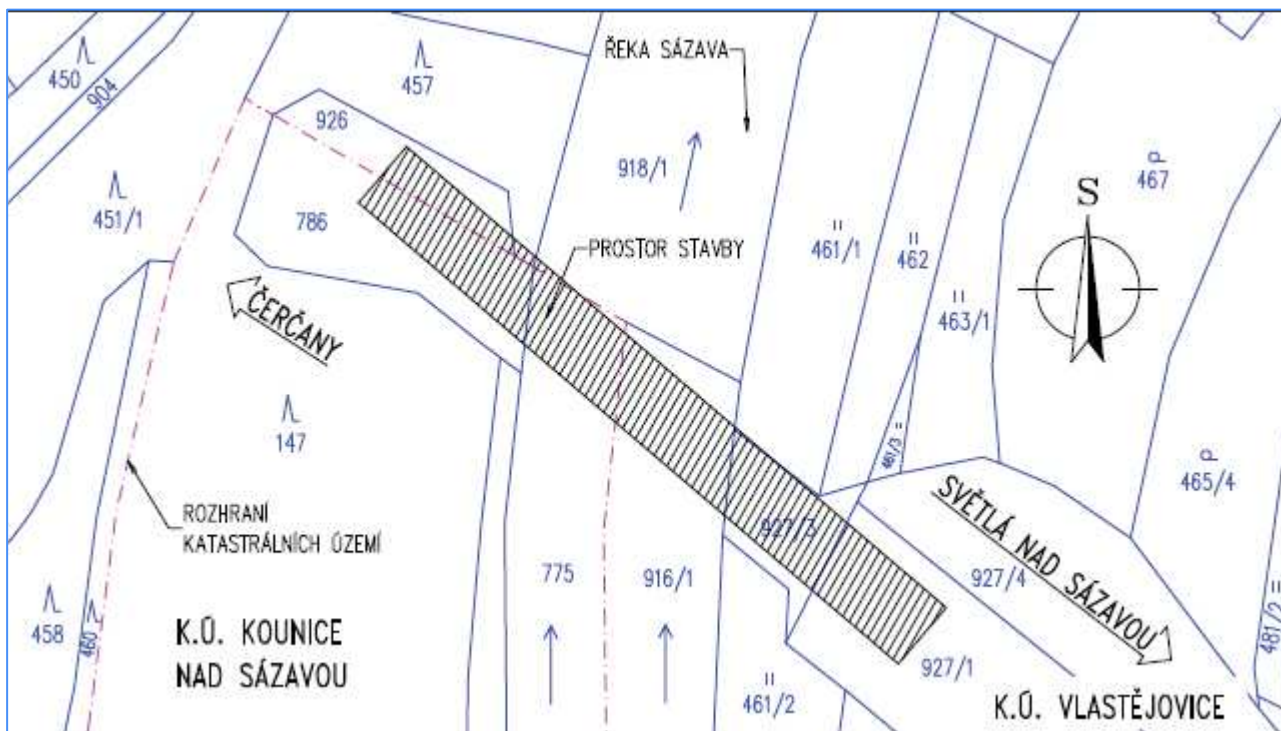

### 4) Koordinační situace

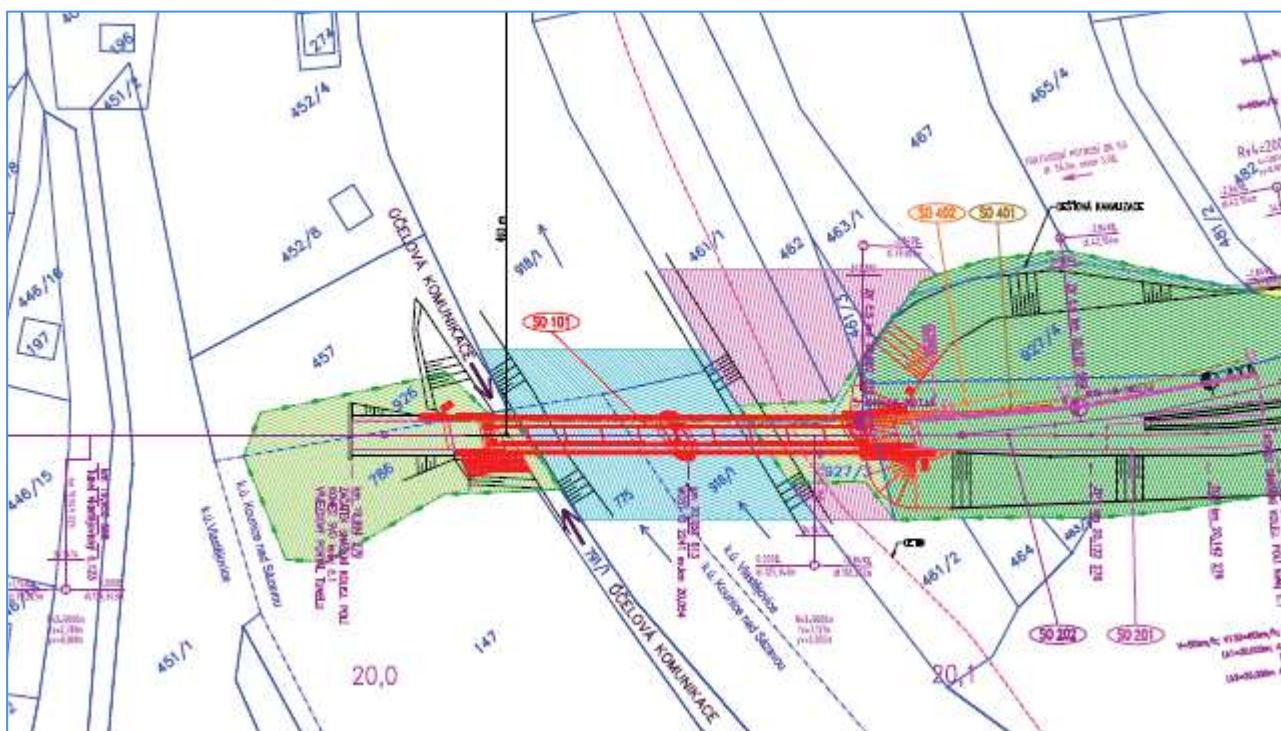









## ČR – Hasičský záchranný sbor Středočeského kraje územní odbor Kutná Hora

Adresa: U Zastávky 280, 284 03 Kutná Hora

Tel.: 950 875 129

Fax: 950 875 001

E-mail: spisovna.kh@sck.izscr.cz

Ev. č. KH - 53 - 2/2020/PD

Kutná Hora 9. 3. 2020

Počet listů: 1

Počet příloh: 1/PD

Správa železnic, státní organizace, Stavební správa západ  
Sokolovská 1955/278  
190 00 Praha

### Závazné stanovisko dotčeného orgánu na úseku požární ochrany

(Vyřizuje: por. Ing. Jakub Grenar, tel.: 950 875 162, e-mail: jakub.grenar@sck.izscr.cz)

<b>Místo stavby</b>	<b>:</b>	<b>Vlastějovice, k. ú. 783382 Vlastějovice, č. parc. 925, 926, 916/1, 927/3, 927/1, 485, 488/3, k. ú. 783358 Kounice nad Sázavou, č. parc. 786, 775</b>
<b>Název stavby</b>	<b>:</b>	<b>Rekonstrukce mostu v km 20,054 tr. Čerčany - Světlá nad Sázavou</b>
<b>Stavebník</b>	<b>:</b>	<b>Správa železnic, státní organizace, Stavební správa západ, Sokolovská 1955/278, 190 00 Praha</b>
<b>Předložená dokumentace</b>	<b>:</b>	<b>Dokumentace ke společnému územnímu a stavebnímu řízení (Ing. Štěpán Jakeš, ČKAIT – 0014094, 2020)</b>

Hasičský záchranný sbor Středočeského kraje (dále jen „HZS Středočeského kraje“) jako věcně a místně příslušný dotčený orgán na úseku požární ochrany dle ustanovení § 7 odst. 4 zákona č. 320/2015 Sb., o Hasičském záchranném sboru České republiky a o změně některých zákonů (zákon o hasičském záchranném sboru), ve znění zákona č. 183/2017 Sb., a dle ustanovení § 26 odst. 2 písm. b) a ustanovení § 31 odst. 1 písm. b) zákona č. 133/1985 Sb., o požární ochraně, ve znění pozdějších předpisů (dále jen „zákon o požární ochraně“), posoudil v rozsahu níže uvedených podkladů výše uvedenou dokumentaci **předloženou dne: 11. 2. 2020** a vydává k ní v souladu s ustanovením § 31 odst. 3 zákona o požární ochraně a dále dle ustanovení § 149 odst. 1 zákona č. 500/2004 Sb., správní řád, ve znění pozdějších předpisů,

### **SOUHLASNÉ ZÁVAZNÉ STANOVISKO.**

#### **Odůvodnění:**

HZS Středočeského kraje vycházel při vydání závazného stanoviska z těchto podkladů:

- Souhrnná technická zpráva (Ing. Štěpán Jakeš, ČKAIT – 0014094).
- Katastrální a koordinační situační výkres (Ing. Štěpán Jakeš, ČKAIT – 0014094).

Posouzením předložené projektové dokumentace dle ustanovení § 46 odst. 1 vyhlášky č. 246/2001 Sb., o stanovení podmínek požární bezpečnosti a výkonu státního požárního dozoru (vyhláška o požární prevenci), ve znění vyhlášky č. 221/2014 Sb., v rozsahu výše uvedených podkladů dospěl HZS Středočeského kraje k závěru, že požárně bezpečnostní řešení splňuje obsahové náležitosti dle ustanovení § 41 vyhlášky o požární prevenci. Z obsahu posouzeného požárně bezpečnostního řešení vyplývá, že jsou splněny technické podmínky požární ochrany kladené na danou stavbu vyhláškou č. 23/2008 Sb., o technických podmínkách požární ochrany staveb, ve znění vyhlášky č. 268/2011 Sb.

**Upozornění:**

Každá změna oproti schválené projektové dokumentaci musí být projednána s příslušným orgánem vykonávajícím státní požární dozor.

Hasičský záchranný sbor  
Středočeského kraje  
Jana Palacha 1970  
272 01 Kladno  
26

plk. Ing. Jiří Pokorný  
ředitel územního odboru  
rada  
v zastoupení  
mjr. Mgr. Eliška Dobešová  
*polikora*

**KRAJSKÁ HYGIENICKÁ STANICE**  
STŘEDOČESKÉHO KRAJE SE SÍDLEM V PRAZE

Váš dopis zn.:  
Ze dne:

TOP CON SERVIS s. r. o.  
Ke Stírce 1824/56  
182 00 Praha 8

Spis. zn.: S-KHSSC 06133/2020  
Č. j.: KHSSC 06133/2020

Vyřizuje: E. Musílková, DiS.  
Tel.: 327 58 02 70  
E-mail: hok\_KH@khsstc.cz

Datum: 27. 2. 2020

**PD stavby „Rekonstrukce mostu v km 20.054 (dražní pozemky parc. č. 926, 916/1, 927/3, 927/1 v k. ú. Vlastějovice) železniční trať Čerčany – Světlá nad Sázavou“** - vyjádření Krajské hygienické stanice Středočeského kraje se sídlem v Praze k užívání stavby

Na základě Vaší žádosti ze dne 7. 2. 2020 posoudila Krajská hygienická stanice Středočeského kraje se sídlem v Praze předloženou PD stavby „Rekonstrukce mostu v km 20.054 (dražní pozemky parc. č. 926, 916/1, 927/3, 927/1 v k. ú. Vlastějovice) železniční trať Čerčany – Světlá nad Sázavou“.

Po posouzení z hlediska požadavků ochrany veřejného zdraví Krajská hygienická stanice Středočeského kraje konstatuje, že předloženým návrhem nejsou dotčeny zájmy chráněné orgánem ochrany veřejného zdraví. Z tohoto důvodu hygienická stanice není v řízení o předmětném návrhu ve smyslu § 77 zákona č. 258/2000 Sb., ve znění pozdějších předpisů, dotčeným orgánem státní správy a **stanovisko nevydává.**

Ing. Jana Motýlová  
vedoucí oddělení hygieny obecné a komunální  
pro okresy Kolín a Kutná Hora

v.z. MUDr. František Stehlík





**Krajská správa a údržba silnic Středočeského kraje, příspěvková organizace  
150 21 PRAHA 5, Zborovská 11**

---

**TOP NOC SERVIS s.r.o.**  
Ke Stírce 1824/56  
182 00 Praha 8

Vás dopis značky/ze dne  
6.2.2020

Naše značka  
6838/2020-KSÚS

Vyřizuje/telefon  
Ing. Jiří Čapek  
728 290 934

Říčany  
21.2.2020

**Věc: vyjádření ke stavbě „Rekonstrukce mostu v km 20,054 tr. Čerčany – Světlá nad Sázavou“**

Krajská správa a údržba silnic Středočeského kraje, příspěvková organizace, která zastupuje Středočeský kraj jako vlastníka silnic II. a III. třídy, **nemá připomínky ke stavbě** dle předložené projektové dokumentace pro vydání společného povolení stavby „**Rekonstrukce mostu v km 20,054 tr. Čerčany – Světlá nad Sázavou**“.

Krajská správa a údržba silnic  
Středočeského kraje, (49)  
příspěvková organizace  
Zborovská 11 150 21 Praha 5  
IČO: 00066001 DIČ: CZ00066001



Ing. Jiří Čapek  
mostní technik oblasti Kutná Hora

M

POLICIE ČESKÉ REPUBLIKY  
Krajské ředitelství policie Středočeského kraje  
Územní odbor Kutná Hora  
Dopravní inspektorát  
Na Náměti 421, 284 29 Kutná Hora

Č. j. KRPS-34920-2/ČJ-2020-010506-ZZ

Kutná Hora 5. března 2020  
Počet stran: 1

TOP CON SERVIS s.r.o.  
Ke Stírce 1824/56  
182 00 Praha 8

**Vyjádření k provizornímu přemostění v obci Vlastějovice na okr. Kutná Hora**

Krajské ředitelství policie Středočeského kraje, územní odbor, Dopravní inspektorát Kutná Hora vydává písemné vyjádření k projektové dokumentaci provizorního přemostění přes řeku Sázavu při rekonstrukci železničního mostu v obci Vlastějovice. PČR DI Kutná Hora k věci sděluje následující:

Projektová dokumentace mostního provizoria odpovídá Technickým podmínkám dle TP 90 – Používání provizorních mostů. Dle předložené dokumentace je celková délka mostního provizoria 51 metrů. Toto je rozloženo pomocí pilířů, kdy je maximální délka jednotlivých rozpětí 15 metrů. Dle TP 90 je při tomto rozpětí normální zatížitelnost  $V_n$  - 11 tun a výhradní zatížitelnost  $V_r$  - 40 tun. Dle schváleného dopravně inženýrského opatření jsou tyto hodnoty označeny po obou stranách mostního provizoria svislým dopravním značením.

Zpracoval:  
prap. Zdeněk Žák, DiS.



npor. Jiří Louda, DiS.  
komisař



[illegible][illegible][illegible]



POLICIE ČESKÉ REPUBLIKY  
Krajské ředitelství policie Středočeského kraje  
Územní odbor Kutná Hora  
Dopravní inspektorát  
Na Náměti 421, 284 29 Kutná Hora

Č. j. KRPS-34920-3/ČJ-2020-010506-ZZ

Kutná Hora 2. března 2020  
Počet stran: 1

**TOP CON SERVIS s.r.o.**  
**Ke Stírce 1824/56**  
**182 00 Praha 8**

**Vyjádření ke zvláštnímu užívání pozemních komunikací a k přechodné úpravě provozu na pozemních komunikacích v obci Vlastějovice na okr. Kutná Hora**

Krajské ředitelství policie Středočeského kraje, územní odbor, Dopravní inspektorát Kutná Hora podle § 77 odst. 2 písm. b) z. č. 361/2000 Sb. o provozu na pozemních komunikacích a o změnách některých zákonů ve znění pozdějších předpisů vydává písemné vyjádření ke stanovení přechodného dopravního značení, ke zvláštnímu užívání pozemních komunikací dle § 25 odst. 1 z. č. 13/1997 Sb. o pozemních komunikacích ve znění pozdějších předpisů (dále jen zákon) ve smyslu § 25 odst. 6 písm. c) bod 3. zákona a k objízdné trase při úplné uzavírce pozemní komunikace dle § 24 odst. 2 písm. d) zákona. PČR DI Kutná Hora

**souhlasí**

s návrhem DIO pro akci rekonstrukce mostu v km 20,054 tr. Čerčany – Světlá nad Sázavou.

V případě, že se jedná o úsek bez pochozích chodníků, musí být na začátcích uzavírky instalovány dopravní značky „IP22“ nebo „A22+E13“ s textem „Pozor, procházíte stavbou“.

Za snížené viditelnosti musí být použita výstražná světla v souladu s TP 66. Dopravní značení, které bude v rozporu s přechodnou úpravou provozu, požadujeme přelepit škrtačí páskou nebo zakrýt.

Cca týden před plánovanou uzavírkou doporučujeme na začátku uzavíraného úseku instalovat dopravní značky „IP22“ s textem např. „Tato komunikace bude v době od ....do .... uzavřena“.

Dopravní značení bude instalováno odbornou firmou v souladu se všemi současně platnými právními normami a technickými předpisy (TP). Jako předpis pro umístění přechodných dopravních značek lze užít publikaci vydanou CDV Brno „TP 66“ (Zásady pro označování pracovních míst na pozemních komunikacích).

Pohybující se dělníci po komunikacích budou mít ochranný reflexní pracovní oděv, nebo alespoň vestu.

Zpracoval:  
prap. Zdeněk Žák, DiS.

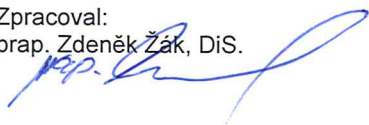

npor. Jiří Louda, DiS.  
komisař



P. 1

147PS-34920-21 01-2020-010006

147 9

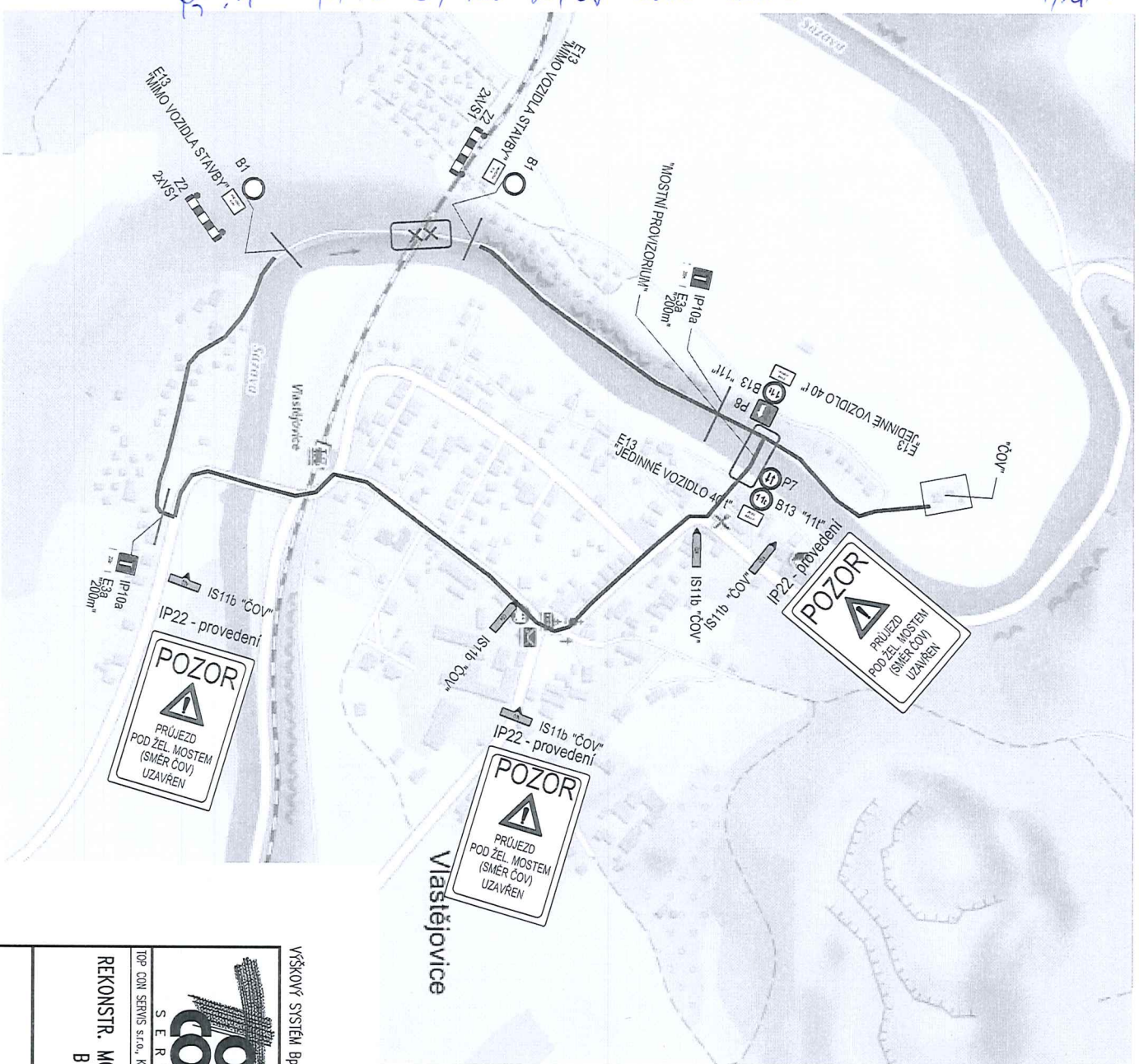

IP22 - provedení  
**POZOR**  
PRŮJEZD  
POD ŽEL. MOSTEM  
(SMĚR ČOV)  
UZAVŘEN

— OBĚJDNÁ TRASA  
— MOSTNÍ PROVIZORIUM

POLICE ČESKÉ REPUBLIKY  
KRAJSKÉ ŘEDITELSTVÍ POLICIE  
STŘEDOČESKÉHO KRAJE  
ÚZEMNÍ ODBOR KUTNÁ HORA  
DOPRAVNÍ INSPEKTORÁT  
POSTOVNÍ SCHránKA 79  
284 29 KUTNÁ HORA

147PS-34920/21-2020-010506

VÝŠKOVÝ SYSTÉM BpV

SOUŘADNICOVÝ SYSTÉM S-JISK



Vedoucí projektu	ING. Š. JAKŠ	Zodpovědný projektant	ING. Š. JAKŠ	Investor	SŽ s.o., SS ZAPAD
Vypracoval	ING. J. HEINZ	Kontroloval	ING. L. MAREK	Místo stavby	Vlastějovice, Kounice
				Formát	A4
				Datum	04/2020
				Účel	DUSP+PDPS
				Měřítka	
				Číslo kópie	55-19

REKONSTR. MOSTU V KM 20,054 TR. ČERČANY-SVĚTLA N.S.  
B - SOUHRNNÁ TECHNICKÁ ZPRÁVA  
PŘÍLOHY ČÁSTI B

DOPRAVNÍ OPATŘENÍ

B2



**MĚSTSKÝ ÚŘAD KUTNÁ HORA**  
Havlíčkovo náměstí 552/1, 284 01 Kutná Hora, IČ: 00236195  
**odbor dopravy a silničního hospodářství**  
sídlo odboru: Radnická 178, Kutná Hora  
tel.: 327 710 111\*, ID DS: b65bfx3, mu.kutnahora.cz

SPIS. ZN.: MKH/013398/2020/02  
Č.J.: MKH/016352/2020  
VYŘIZUJE: Ing. Dana Ladrová  
TEL.: 327 710 302  
E-MAIL: podatelna@mu.kutnahora.cz

TOP CON SERVIS s.r.o.  
Varšavská 249  
120 00 Praha

DATUM: 13. února 2020

### **Rekonstrukce mostu v km 20,054 tr. Čerčany - Světlá nad Sázavou - sdělení**

Městský úřad Kutná Hora, odbor dopravy a silničního hospodářství obdržel dne 5.2.2020 Vaši žádost o vydání stanoviska ke stavbě „Rekonstrukce mostu v km 20,054 tr. Čerčany - Světlá nad Sázavou“.

Rekonstrukce železničního mostu v sobě zahrnuje dočasnou stavbu – přemostění řeky Sázavy pro náhradu dopravy po stávající účelové komunikaci v mostním otvoru č. 1 k rekreační zástavbě na „poloostrově“ meandru řeky. Městský úřad Kutná Hora, odbor dopravy a silničního hospodářství jako speciální stavební úřad je podle § 40 odst. 4 písm. a) zákona č. 13/1997 Sb., o pozemních komunikacích, ve znění pozdějších předpisů (dále jen "zákon o pozemních komunikacích") a § 15 odst. 1 písm. c) zákona č. 183/2006 Sb., o územním plánování a stavebním řádu (stavební zákon), ve znění pozdějších předpisů (dále jen "stavební zákon") příslušný k povolení výše uvedené stavby (Mostní provizorium - součást SO 101). V případě, že Drážní úřad provede společné řízení souboru staveb, kdy „mostní provizorium“ je stavbou vedlejší k hlavní stavbě rekonstrukce železničního mostu, stává se speciální stavební úřad dotčeným orgánem, který dle § 94j odst. 2 stavebního zákona vydává namísto rozhodnutí závazné stanovisko. Podkladem žádosti o toto závazné stanovisko musí být projektová dokumentace autorizovaná osobou s příslušným oprávněním a stanovisko Policie ČR, která je ve stavebním řízení u dopravních staveb vždy dotčeným orgánem.

Městský úřad Kutná Hora, odbor dopravy a silničního hospodářství, jako silniční správní úřad příslušný podle § 40 odst. 4 písm. a) zákona o pozemních komunikacích je příslušný k povolení uzavírky účelové komunikace v mostním otvoru č. 1 podle § 24 zákona o pozemních komunikacích. O uzavírku je nutno požádat 30 dní před jejím zahájením. Součástí žádosti musí být situace s vyznačením uzavírky a objízdné trasy, harmonogram stavebních prací.

Přechodnou úpravu provozu na silnicích II. a III. třídy, místních komunikacích a veřejně přístupných účelových komunikacích stanoví dle § 77 odst. 1 písm. c) zákona č. 361/2000 Sb., o provozu na pozemních komunikacích, ve znění pozdějších předpisů obecní úřad obce s rozšířenou působností (Městský úřad Kutná Hora, odbor dopravy a silničního hospodářství). Dotčeným orgánem je Policie ČR.

Toto sdělení má platnost 2 roky.

Ing. Jaromír Ďoubal  
vedoucí odboru dopravy a silničního hospodářství

**Obdrží:**

TOP CON SERVIS s.r.o., IDDS: p2h7qcq





**MĚSTSKÝ ÚŘAD KUTNÁ HORA**  
Havlíčkovo náměstí 552/1, 284 01 Kutná Hora, IČ: 00236195  
**odbor dopravy a silničního hospodářství**  
sídlo odboru: Radnická 178, Kutná Hora  
tel.: 327 710 111\*, ID DS: b65bfx3, mu.kutnahora.cz

SPIS. ZN.: MKH/023111/2020/02  
Č.J.: MKH/024918/2020  
VYŘIZUJE: Kateřina Křížová  
TEL.: 327 710 303  
E-MAIL: podatelna@mu.kutnahora.cz

TOP CON SERVIS s.r.o.  
Varšavská 249  
120 00 Praha

DATUM: 6.3.2020

## ZÁVAZNÉ STANOVISKO

### Závazná část:

Městský úřad Kutná Hora, odbor dopravy a silničního hospodářství, jako speciální stavební úřad příslušný podle § 40 odst. 4 písm. a) zákona č. 13/1997 Sb., o pozemních komunikacích, ve znění pozdějších předpisů (dále jen "zákon o pozemních komunikacích") a § 15 odst. 1 písm. c) zákona č. 183/2006 Sb., o územním plánování a stavebním řádu (stavební zákon), ve znění pozdějších předpisů (dále jen "stavební zákon"), po posouzení žádosti, kterou dne 4.3.2020 podala společnost TOP CON SERVIS s.r.o., IČO 45274983, Varšavská 249, 120 00 Praha, ve věci vydání závazného stanoviska pro stavební úřad příslušný k vydání společného povolení souboru staveb:

### **Rekonstrukce mostu v km 20,054 tr. Čerčany - Světlá nad Sázavou**

(dále jen "záměr") na pozemku parc. č. 916/1, 925, 926, 927/3, 485, 927/1, 488/3, 927/4, 461/1, 461/2, 461/3, 462, 463/1, 918/1, 918/3, 918/4, 7/1, 16, 897, 454/1 v katastrálním území Vlastějovice, parc. č. 775, 786 v katastrálním území Kounice nad Sázavou (dále jen "záměr"), podle ustanovení § 94j odst. 2 stavebního zákona a § 149 odst. 1 a § 136 zákona č. 500/2004 Sb., správní řád, ve znění pozdějších předpisů shledal, že vedlejší stavba – Provizorní přemostění – součást SO 101 (dále jen „stavba“), je

### **p ř í p u s t n á.**

Dotčený orgán podle § 94j odst. 2 stavebního zákona stanoví podmínky pro uskutečnění stavby:

1. Stavba bude provedena podle projektové dokumentace, kterou vypracoval TOP NOC SERVIS s.r.o., autorizoval Ing. Štěpán Jakeš, autorizovaný inženýr pro mosty a inženýrské konstrukce, ČKAIT 0014094.
2. Provedení případných změn stavby před jejím dokončením je přípustné pouze na základě povolení speciálního stavebního úřadu.
3. Stavebník písemně oznámí speciálnímu stavebnímu úřadu termín zahájení stavby.
4. Stavebník nejméně 15 dnů před zahájením stavebních prací oznámí správcům dotčených inženýrských sítí či vedení termín jejich provádění, v nezbytném případě si vyžádá jejich odborný dozor. Stavebník bude při provádění stavebních prací v blízkosti inženýrských sítí či vedení respektovat předem stanovené požadavky jejich správců.
5. Pro stavební práce a práce související, které budou probíhat v ochranných pásmech nadzemního či podzemního vedení, výroby elektřiny či el. stanice a které budou zahrnovat činnosti, které jsou podle § 46 odst. 8 zákona č. 458/2000 Sb. (energetický zákon) v ochranných pásmech zakázané, zajistí stavebník před jejich zahájením podle § 46 odst. 11 energetického zákona písemný souhlas s činností v ochranném pásmu od příslušného provozovatele přenosové či distribuční soustavy.
6. Termín zahájení a ukončení stavby bude předem oznámen vlastníkům dotčených pozemků.
7. Provizorní přemostění bude vybudováno v předstihu před uzavřením komunikace. Stavebník požádá dle § 122 stavebního zákona o kolaudační souhlas provizorního přemostění před jeho dokončením.

Pro vydání kolaudačního souhlasu stavebník zajistí první hlavní mostní prohlídku, dokumentaci skutečného provedení stavby, a další přílohy dle Vyhlášky č. 503/2006 sb., o podrobnější úpravě územního rozhodování, územního opatření a stavebního řádu, přílohy č. 12, část B

8. Stavba bude provedena v souladu s podmínkami stanovenými dotčenými správními orgány a dotčenými správci (Policie České republiky).
9. Stavebník, resp. zhotovitel před zahájením stavebních prací zažádá silniční správní úřad Městský úřad Kutná Hora, odbor dopravy a silničního hospodářství o stanovení přechodné úpravy provozu na pozemních komunikacích během stavby. K žádosti je nutno předložit vyjádření Policie ČR, KŘ Policie Středočeského kraje, DI Kutná Hora (schválené DIO).

#### **Odůvodnění:**

Speciální stavební úřad obdržel dne 4.3.2020 žádost o vydání závazného stanoviska k vedlejší stavbě souboru staveb.

Podmínka č. 1 vychází z ustanovení § 110 odst. 2 písm. e) stavebního zákona.

Podmínka č. 2 vychází z ustanovení § 118 stavebního zákona.

Podmínka č. 3 a 6 vychází z ustanovení § 152 odst. 3 písm. a) stavebního zákona.

Podmínka č. 4 – 5 vychází z ustanovení 18c vyhlášky č. 503/2006 Sb., o podrobnější úpravě územního rozhodování, územního opatření a stavebního řádu.

Podmínka č. 7 vychází z ČSN 736221 Prohlídky mostů pozemních komunikací.

Podmínka č. 8 vychází z ustanovení § 16 odst. 2 písm. b) zákona o pozemních komunikacích.

Podmínka č. 9 vychází z ustanovení § 77 zákona č. 361/2000 Sb., o provozu na pozemních komunikacích a o změnách některých zákonů (zákon o silničním provozu), ve znění pozdějších předpisů.

Projektová dokumentace stavby byla zpracována osobou s příslušnou autorizací a splňuje obecné požadavky na výstavbu a podmínky územního rozhodnutí o umístění stavby.

Speciální stavební úřad je příslušný k umístění a povolení vedlejší stavby souboru, a proto k ní vydal závazné stanovisko.

Závazné stanovisko není samostatným rozhodnutím ve správním řízení, jeho obsah je závazný pro výrokovou část rozhodnutí správního orgánu.

#### **Poučení:**

Proti tomuto závaznému stanovisku se nelze v souladu s ustanovením § 149 odst. 1 správního řádu samostatně odvolat. Opravné prostředky lze proti němu uplatnit pouze v režimu ustanovení § 149 odst. 4 nebo ustanovení § 149 odst. 5 správního řádu.

Kateřina Křížová  
referent pro silniční hospodářství

#### **Obdrží:**

TOP CON SERVIS s.r.o., IDDS: p2h7qcq



Situace:

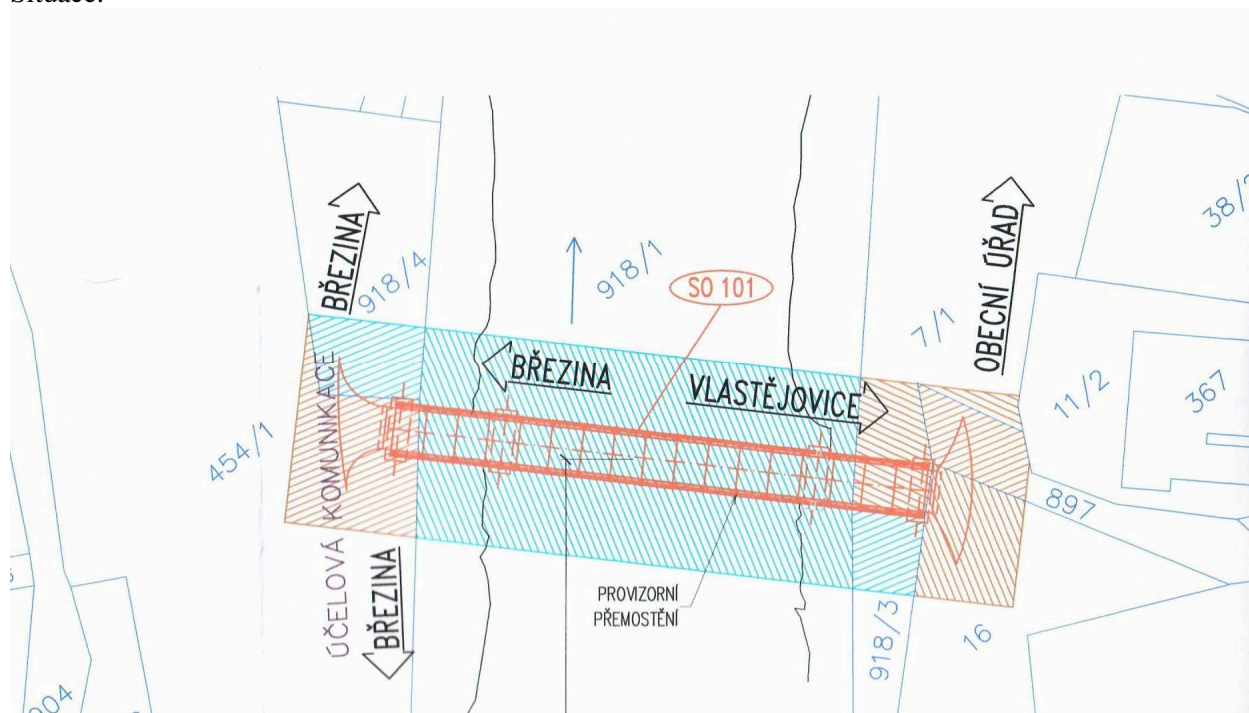

**Sekce nakládání s majetkem Ministerstva obrany  
odbor ochrany územních zájmů a státního odborného dozoru**

Tychonova 1, Praha 6, PSČ 160 01, datová schránka hjyaavk

---

Sp.zn. 84259/2020-1150-OÚZ-PCE

Pardubice 16. března 2020

Výtisk č. jediný

Počet stran: 2

TOP CON SERVIS s.r.o.

Ke Stírce 1824/56

182 00 Praha 8

**Závazné stanovisko pro ohlášení stavby, územní řízení, stavební řízení  
Rekonstrukce mostu v km 20,054 tr. Čerčany - Světlá nad Sázavou  
K čj.**

**Ministerstvo obrany**, Sekce nakládání s majetkem, odbor ochrany územních zájmů a státního odborného dozoru, oddělení ochrany územních zájmů Čechy v souladu se zmocněním v § 175 odst. 1 zákona č. 183/2006 Sb., o územním plánování a stavebním řádu (stavební zákon), ve znění pozdějších předpisů (dále jen „stavební zákon“), jako věcně a místně příslušné ve smyslu zákona č. 222/1999 Sb., o zajišťování obrany České republiky, ve znění pozdějších předpisů (dále jen „zákon o zajišťování obrany ČR“), v souladu s Rozkazem ministra obrany č. 39/2011 - Zabezpečení výkonu působnosti MO ve věcech územního plánování a stavebního řádu, v platném znění, **vydává ve smyslu § 4 odst. 2 písm. a) stavebního zákona pro potřeby vedeného řízení**

**souhlasné závazné stanovisko**

**k záměru tak, jak byl doložen v písemné a grafické dokumentaci.**

Odůvodnění:

Ministerstvo obrany v souladu se zmocněním v § 175 odst. 1 stavebního zákona, dle § 161 téhož zákona a zákona o zajišťování obrany ČR provedlo po obdržení vaší žádosti o vydání závazného stanoviska dotčeného orgánu vyhodnocení předloženého záměru, prověřilo evidenci technické infrastruktury v jeho vlastnictví. Ministerstvo obrany neeviduje inženýrské sítě a podzemní telekomunikační vedení, které by byly s daným stavebním záměrem v kolizi.

Daný stavební záměr je lokalizován v územích vymezených Ministerstvem obrany v souladu s § 175 stavebního zákona u stavebních úřadů. Tato vymezená území Ministerstva obrany jsou shodná s údaji o území poskytovanými Ministerstvem obrany pro ÚAP a jejich součástí jsou podrobné specifikace podmínek ve vymezeném území Ministerstva obrany a zákonná určení. Po posouzení stavebního záměru Ministerstvo obrany konstatuje, že předložený stavební záměr není v rozporu se zájmy Ministerstva obrany a nekoliduje s ochranou zájmů Ministerstva obrany.

Realizace stavebního záměru provedená v souladu s předloženou projektovou dokumentací neohrozí naplnění veřejného zájmu na zajištění obrany a bezpečnosti státu.

Závazné stanovisko Ministerstva obrany je platné 2 roky a musí být vyžádáno znovu, nebude-li během této doby stavba zahájena nebo dojde-li ke změnám v umístění, výšce nebo rozsahu stavby.

Po dobu realizace akce požaduji zachovat průjezdnost trati Čerčany – Světlá nad Sázavou v celém jejím profilu, k případnému omezení provozu a objízdným trasám požaduji vyžádat si stanovisko Agentury logistiky - Regionálního střediska vojenské dopravy Hradec Králové, Velké náměstí 33, 500 01 Hradec Králové, min. 3 týdny předem.

Kontaktní osoba: Kateřina Obermajerová, tel.: 973251519, email: obermajerovak@army.cz

Doručovací adresa:

Sekce nakládání s majetkem MO, Odbor ochrany územních zájmů a státního odborného dozoru, Oddělení OÚZ Čechy, Teplého 1899, Pardubice, PSČ 530 02, IDS:hjyaavk

Kontaktní osoba: Ing. Renata Štěpánková, tel: 973 245 734

Ing. Renata Štěpánková  
ministerský rada  
oddělení ochrany územních zájmů Čechy  
podepsáno elektronicky

V další korespondenci, týkající se výše uvedené věci, uvádějte odkaz na sp.zn. 84259/2020-1150-OÚZ-PCE tohoto závazného stanoviska Ministerstva obrany ČR.

Váš dopis čj. \_\_\_\_\_

Ze dne \_\_\_\_\_

5.2.2020

Naše čj. \_\_\_\_\_

**1114/2020-O32**

Datum \_\_\_\_\_

5. 3. 2020

Vyřizuje \_\_\_\_\_

Josef Urbanský

Odbor správy a prodeje majetku | stavební oddělení

T 725 851 837

TOP CON SERVIS s.r.o.

Lenka Hluší

Ke Stírce 1824/56

182 00 Praha 8

E urbanskyj@gr.cd.cz

**Souhrnné stanovisko GR ČD, a.s. k dokumentaci pro společné povolení  
„Rekonstrukce mostu v km 20,054 trati Čerčany – Světlá nad Sázavou“**

Zpracování projektu stavby je zahrnuto v Plánu investiční výstavby železniční dopravní infrastruktury na rok 2020. Investorem stavby je Správa železnic, státní organizace, Stavební správa západ.

Rekonstrukce mostu bude obnášet snesení nosných konstrukcí a odbourání vrchní části opěry O1 a pilíře, opěra O2 bude odbourána kromě části základu celá. Podzákladí pilíře a opěry O2 bude zpevněno speciální injektáží. Na zbytky staré sanované spodní stavby budou vystavěny nové železobetonové části, nové dřívky a křídla opěry O2 budou obloženy kamenem. Nová nosná konstrukce bude spojitá dvupolová ocelobetonová. Dva ocelové trámové hlavní nosníky budou spřaženy s horní mostovkou - železobetonovou deskou s římsami a uzavřeným šterkovým ložem. Světlý otvor pod mostem nebude zmenšen.

Dešťová voda z nosné konstrukce bude oboustranným dostředným sklonem mostovky odváděna do odvodňovačů vyústěných do Sázavy, respektive do volného prostranství pod most před opěrou O2. Odvodnění přechodových oblastí je provedeno pomocí izolace směrem od rubu opěr do příčných drenáží, které jsou jednostranně vyvedeny na svah drážního tělesa. Vzhledem k malé rozloze oblasti, z níž bude voda odváděna, je toto řešení dostatečné.

Projekt stavby byl projednán:

- regionální správou majetku Praha – **s podmínkami**
- úsekem náměstka pro obchod – bez připomínek
- odborem kolejových vozidel O12 – bez připomínek

**Odbor správy a prodeje majetku souhlasí s předloženou projektovou dokumentací za předpokladu  
dodržení podmínek uvedených v příloženém stanovisku RSM Praha.**



Odpovědný projektant: TOP CON SERVIS s.r.o., Ke stírce 1824/56, Praha 8

S pozdravem

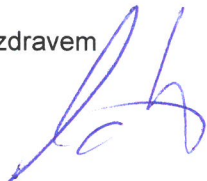

Ing. Šárka Cidlinská

ředitelka odboru správy a prodeje majetku

Příloha

Stanovisko RSM Praha č.j. 537/2020 ze dne 3.3.2020



Váš dopis čj. \_\_\_\_\_

Ze dne \_\_\_\_\_

19.2.2020

Naše čj. \_\_\_\_\_

Č.j.: 537/2020

Spis č.: 031/20 PHA

Datum \_\_\_\_\_

3.3.2020

ČD, a.s.

GŘ Praha, Odbor 32

Josef Urbanský

nábřeží Ludvíka Svobody 1222/12

110 15 Praha 1

Vyřizuje \_\_\_\_\_

**Jan Folprecht**

**Regionální správa majetku Praha | TÚ**

**T 702 223 062**

**E folprecht@rsm.cd.cz**

**Stanovisko Českých drah, a.s., Regionální správy majetku Praha k projektu stavby**

Název stavby:	„Rekonstrukce mostu v km 20,054 trati Čerčany - Světlá nad Sázavou“
Stupeň, č. zakázky, datum:	Dokumentace pro vydání společného povolení, 55-19, 04/2020
Investor / stavebník / žadatel:	Správa železnic, státní organizace Dlážděná 1003/7 110 00 Praha 1 IČ: 70994234, DIČ: CZ 70994234
Zpracovatel dokumentace:	TOP CON SERVIS s.r.o., Ke Stírce 1824/56 182 00 Praha 8 IČO: 45274983, DIČ: CZ45274983

**Popis stavby:**

Most převádí železniční trať přes trvalý vodní tok (řeka Sázava) a jeho inundační území, a dále přes účelovou komunikaci probíhající před opěrou O1.

Rekonstrukce mostu bude obnášet snesení nosných konstrukcí a odbourání vrchní části opěry O1 a pilíře, opěra O2 bude odbourána kromě části základu celá. Podzákladí pilíře a opěry O2 bude zpevněno speciální injektáží. Na zbytky staré sanované spodní stavby budou vystavěny nové železobetonové části, nové dřívky a křídla opěry O2 budou obloženy kamenem. Nová nosná konstrukce bude spojitá dvoupolová ocelobetonová. Dva ocelové trámové hlavní nosníky budou spřaženy s horní mostovkou – železobetonovou deskou s římsami a uzavřeným štěrkovým ložem. Světlý otvor pod mostem nebude zmenšen.

Dešťová voda z nosné konstrukce bude oboustranným dostředným sklonem mostovky odváděna do odvodňovačů vyústěných do Sázavy, respektive do volného prostranství pod most před opěrou O2. Odvodnění přechodových oblastí je provedeno pomocí izolace směrem od rubu opěr do příčných drenáží, které jsou jednostranně vyvedeny na svah drážního tělesa. Vzhledem k malé rozloze oblasti, z níž bude voda odváděna, je toto řešení dostatečné.

## Umístění stavby na pozemcích Českých drah, a.s.:

k.ú. Vlastějovice

Katastrální území	Číslo parc.	Výměra (m²)	Číslo LV	druh	využití	Vlastnické právo/právo hospodaření
Vlastějovice [783382]	927/1	6 131	10081	ostatní plocha	dráha	České dráhy, a.s., nábřeží Ludvíka Svobody 1222/12, Nové Město, 11000 Praha 1
Vlastějovice [783382]	927/4	1 370	10081	ostatní plocha	dráha	České dráhy, a.s., nábřeží Ludvíka Svobody 1222/12, Nové Město, 11000 Praha 1

### Stanovisko:

**Regionální správa majetku Praha (organizační jednotka ČD)**  
**vydává k předložené projektové dokumentaci toto stanovisko:**

## 1. Úvodní část

Toto vyjádření je stanoviskem RSM Praha jako správce majetku ČD v zájmovém území a je podmíněno souhlasem Odboru správy a prodeje majetku (O32), ve kterém může být doplněno nebo změněno. Souhrnné vyjádření Českých drah, a.s., bude vydáno Odborem správy a prodeje majetku (O32). Pro další komunikaci žádáme uvádět vždy číslo jednací a spisové číslo tohoto stanoviska.

## 2. Majetkoprávní část

Jelikož se jedná o stavbu, která bude prováděna i na pozemcích ČD, a.s. musí být mezi Správou železnic, státní organizace a ČD, a.s. uzavřen **nejpozději před vydáním stavebního povolení** dokument **Dohoda o podmínkách realizace stavby (dále jen Dohoda)**. V této Dohodě se Správa železnic, státní organizace zaváže ke splnění podmínek tohoto Stanoviska. Návrh Dohody vypracovaný dle vzoru odsouhlaseného mezi Správou železnic, státní organizace a ČD, a.s. bude elektronicky předložen protistraně k odsouhlasení. Kontakt - České dráhy a.s., RSM Praha, Prvního pluku 81/2a, 130 00, Praha 3 – Jan Folprecht, tel.: 702 223 062, e-mail: Folprecht@rsm.cd.cz.

### Doklady potřebné k vyřízení Dohody o podmínkách realizace stavby:

1. Žádost investora (případně zmocněného zástupce) o uzavření Dohody o podmínkách realizace stavby
2. Přesné označení stavebníka dle výpisu z obchodního rejstříku včetně sídla
3. Plná moc (ověřenou) od stavebníka pro osobu nebo organizaci zajišťující pro stavebníka doklady pro vydání rozhodnutí drážního úřadu nebo stavebního úřadu
4. U osob jednajících za právnické osoby, které nejsou zapsané v obchodním rejstříku, platnou plnou moc
5. Záborový elaborát s vyznačením rozlišení pozemků typu A, B, C včetně PD na datovém nosiči (CD/DVD)
6. Souhlas Drážního úřadu nebo stavebního úřadu

**Vydání souhlasu vlastníka s navrhovaným stavebním záměrem (§ 184a) musí předcházet uzavření Dohody o podmínkách realizace stavby.**

Pozemky určené v rámci ÚMVŽST k ponechání u ČD nesmí být trvale dotčeny stavbou, a to ani ochrannými pásmy umístěvaných inženýrských sítí (vyjma dále konkrétně vyjmenovaných případů). Dočasné užívání jakýchkoliv nemovitostí ČD (i pro přístupové cesty, zařízení staveniště, stání vozidel



stavby i dodavatelů stavby apod.) je možné pouze na základě uzavřené nájemní smlouvy dle aktuálně platné dohody o postupu majetkového vypořádání mezi ČD a Správou železnic. Toto se vztahuje na všechny plochy ve vlastnictví ČD vně stávajícího kolejiště (míněno kolejiště v majetku České republiky ve správě Správy železnic).

Upozorňujeme na nutnost smluvního zajištění potřebných pozemků v dostatečném předstihu. V případě požadavku na pronájem ploch, které jsou již pronajaty jiným subjektům bude nová nájemní smlouva účinná od data uvolnění pozemku dosavadním nájemcem. **Pozor, standardní výpovědní lhůta činí 3 měsíce, ve výjimečných případech i 6 měsíců!!!**

Všechny prostory ČD užívané stavbou budou zajištěny v souladu s platnou legislativou (zejména dle nařízení vlády č. 591/2006 Sb., o bližších minimálních požadavcích na bezpečnost a ochranu zdraví při práci na staveništích a zákona č. 266/1994 Sb., o dráhách).

Upozorňujeme, že v případě zjištění užívání staveniště bez příslušného protokolárního předání pozemků ČD budeme požadovat zpětnou úhradu za neoprávněné užívání pozemku, anebo jeho části (min. 5000,-Kč za každý zjištěný případ), případně i okamžité přerušení stavebních prací do doby sjednání nápravy. Příslušná Nájemní smlouva bude uzavřena na rozsah podle odsouhlaseného záborového elaborátu (nedohodnou-li se strany z důvodů hodných zřetele jinak).

Požadujeme, aby toto stanovisko, "Dohoda" a Nájemní smlouva týkající se užívání pozemku typu "C" byla jednou z příloh zadávací dokumentace pro výběr zhotovitele stavby.

RSM Praha bude po uzavření smluvního vztahu mezi Správou železnic, státní organizací a zhotovitelem stavby bezodkladně písemně (mailem) informována o osobě zhotovitele. (Kontaktní e-mail: [Folprecht@rsm.cd.cz](mailto:Folprecht@rsm.cd.cz))

## 2.1 Pronájmy pro potřebu realizace stavby

Na plochy zařízení staveniště a dočasné zábory na pozemcích ve vlastnictví ČD, a.s., dle Dohody o postupu majetkového vypořádání mezi Správou železnic, státní organizací a ČD, a.s. pro potřeby investiční výstavby, musí být uzavřena nájemní smlouva se zhotovitelem stavby.

Kontaktní osoba pro pronájmy majetku ČD, a.s.:

Libuše Absolonová, tel.: 724 681 428, e-mail: [Absolonova@rsm.cd.cz](mailto:Absolonova@rsm.cd.cz)

### Doklady potřebné k vyřízení Nájemní smlouvy:

1. Žádost investora (případně zmocněného zástupce) o uzavření nájemní smlouvy
2. Přesné označení stavebníka - u právnické osoby dle výpisu z obchodního rejstříku včetně sídla  
- u fyzické osoby dle občanského průkazu včetně bydliště
3. Kontaktní osoby jednající ve věci uzavření nájemní smlouvy včetně jejich e-mailové adresy a telefonu
4. Plná moc (ověřenou) od stavebníka pro osobu nebo organizaci zajišťující pro stavebníka doklady pro vydání rozhodnutí drážního úřadu nebo stavebního úřadu
5. U osob jednajících za právnické osoby, které nejsou zapsané v obchodním rejstříku, platnou plnou moc
6. Snímek katastrální mapy s hranicemi a čísly pozemků s vyznačením záboru a jeho délky, případně plochy (záborový elaborát)
7. Termín záboru přesný, popř. orientační



### 2.1.1 Pozemek typu „A“

Katastrální území Vlastějovice:

- p.č. 927/1, nájem se zhotovitelem, rozsah záborů bude zaslán s žádostí

Pro dočasný zábor pozemků ve vlastnictví ČD, které se nachází v plochách kódovaných v rámci ÚMVŽST ke Správě železnic (**pozemek typu „A“**) bude uzavřena **Nájemní smlouva** mezi hlavním zhotovitelem stavby a ČD RSM Praha, a to nejpozději do **termínu protokolárního předání staveniště**.

### 2.1.2 Pozemky typu „C“

Katastrální území Vlastějovice:

- p.č. 927/4, nájem se zhotovitelem, rozsah záborů bude zaslán s žádostí

Pro dočasný zábor pozemků ve vlastnictví ČD, který se nachází v plochách kódovaných v rámci ÚMVŽST k ponechání pro ČD bude uzavřena **Nájemní smlouva** mezi hlavním zhotovitelem stavby a ČD RSM Praha, a to nejpozději do **termínu protokolárního předání staveniště**.

**2.2 Pozemek p.č. 927/4, k.ú. Vlastějovice nesmí být stavbou trvale dotčen. Na pozemku nebude vybudováno ani odvodnění pomocí trativodního sběrače, ani zde nebudou trvale umístěna žádná další zařízení.**

## 3. Technické podmínky

**3.1.** Pozemky pro stavbu, včetně zařízení staveniště a přístupových cest, budou protokolárně předány **správcem panem Víškem, tel.: 724 753 994**, a to nejméně **14 dní** před zahájením stavby. Majetek ve správě RSM Praha nesmí být stavebními pracemi bez předcházející dohody se správcem ohrožen ani nesmí být omezena jeho funkčnost.

**3.2.** Zároveň požadujeme přizvat správce ke kontrole pozemku s protokolárním předáním po dokončení stavebních prací. Ke dni předání musí být majetek ČD, a.s. ve správě RSM Praha uveden do původního stavu. Tento protokol není podklad ke kolaudaci stavby. **Souhlas s kolaudací stavby bude vydán referentem správy majetku Janem Folprechtem, tel.: 702 223 062, e-mail: Folprecht@rsm.cd.cz na základě souhlasu správce a splnění majetkoprávních podmínek výše uvedených**

## 4. Ostatní podmínky

**4.1.** Bude dodržena veškerá platná legislativa na ochranu životního prostředí, stavební činností nedojde ke znečištění pozemků v majetku ČD, a.s. Po ukončení veškerých prací musí být pozemky předány uklizené.

**4.2.** Odpady budou likvidovány dle zákona č. 185/2001 Sb., v platném znění a na náklady stavebníka. Po dokončení veškerých stavebních prací musí být pozemky náležitě upraveny, odpad a přebytečný materiál odvezen. Pokud dojde ke kontaminaci pozemků ropnými deriváty v průběhu stavby, provede investor na vlastní náklady okamžitou dekontaminaci.

4.3. Souhlas s kácením dřevin v rozsahu předložené dokumentace (na pozemku ČD, a.s.) bude vydán samostatně na základě již podané žádosti. Během stavby nutno dodržet standard SPPK A01 002 - ochrana dřevin při stavební činnosti.

Kontaktní osoba ekologie ČD, a.s., RSM Praha:  
Ing. Petr Štěch, tel.: 602 604 764, e-mail: Stech@rsm.cd.cz

## 5. Závěrečná část

Toto stanovisko se týká stavby pouze v rozsahu dle předložené PD a je platné po dobu dvou let pouze v případě splnění lhůt uvedených ve stanovisku. Změny a doplňky musí být znovu projednány s RSM Praha.

Při geodetickém zaměření plánované, resp. dokončené stavby striktně požadujeme účast geodeta ČD, a.s., kontaktní osoby pro lokalitu Praha, Středočeský kraj M. Kořínek, tel.: 725 736 211, Ing. Suknarovská, tel.: 721 981 407.

**Geometrický plán dokončené stavby na pozemcích ve vl. ČD,a.s. nesmí být zapsán bez souhlasu vlastníka pozemku!**

**Závazný souhlas bude vydán až po splnění podmínek uvedených v tomto stanovisku.**

Jako účastník správního řízení žádáme, aby výše uvedené podmínky tohoto stanoviska byly stavebníkovi zpracovány do příslušného rozhodnutí jako nezbytně závazné, nebo souhrnně v jedné z jeho podmínek a uvedením čísla jednacího a data vydání.

Příslušný stavební úřad žádáme o zaslání všech povolení a vyjádření týkající se dané stavby na adresu ČD, a.s., RSM Praha, Prvního pluku 81/2a, 130 00, Praha 3, popř. prostřednictvím datové zprávy.

Toto stanovisko nenahrazuje stanoviska jiných OJ/VJ ČD, a.s.

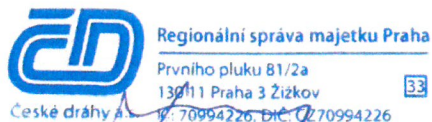

Ing. Zdeněk Sedláček, MBA  
ředitel Regionální správy majetku Praha

## Příloha

- Zábory pozemků ČD, k.ú. Vlastějovice (část C – situační výkresy, Katastrální a koordinační situační výkres, příloha č. C.2)



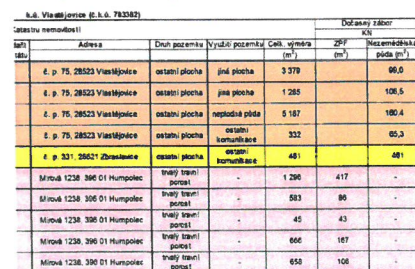

→ PRÍSTUP NA STAVEB Z KOMUNIKACIÍ

KATASTRÁLNÍ A KOORDINAČNÍ SITUAČNÍ VÝKRES

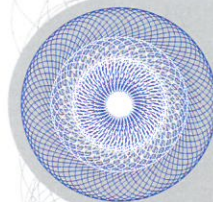

# Dílčí stanovisko o ověření ES Ověření

Číslo certifikátu: **1714 / 8.6 / SG / 2020 / INF / CS / 3688**

V souladu se směrnicí 2008/57/ES ze dne 17. června 2008  
(ve znění pozdějších předpisů).

Předmět  
posouzení:

Subsystém "Infrastruktura", fáze celkový návrh  
**Rekonstrukce mostu v km 20,054 trati Čerčany - Světlá nad Sázavou**

Žadatel:

TOP CON SERVIS s.r.o.  
se sídlem Varšavská 249/30, 120 00 Praha 2, Česká republika

Požadavky posouzení:

TSI INF 1299/2014 ve znění prováděcího nařízení Komise (EU)  
č. 2019/776  
Oznámení č. 20/15 Úřadu pro technickou normalizaci, metrologii  
a státní zkušebnictví o určených jiných technických dokumentech:  
"Seznam národních technických pravidel – INS"

Výjimky z posouzení:

Nevyužito

Použitý modul:

Modul SG dle rozhodnutí Komise 2010/713/EU

Výsledek posouzení:

Splňuje požadavky, viz ES Technický soubor

Omezení a Podmínky:

Nevyužito

ES Technický soubor:

1714 / 8.6 / SG / 2020 / INF / CS / 3688-T ze dne 25.05.2020

Platnost:

Neomezena

Tento certifikát platí pro výše uvedený předmět posouzení, dokud  
předmět posouzení a příslušná technická dokumentace nejsou  
změněny.



Datum vydání:  
25.05.2020

Podpis:



Jméno: Ing. Ondřej Fanta, Ph.D. Funkce: technický ředitel  
za Výzkumný Ústav Železniční, a.s.  
se sídlem Praha 4, Braník, Novodvorská 1698, PSČ 142 01, Česká republika  
ES-Identifikační číslo oznámeného subjektu: 1714

## Rekonstrukce mostu v km 20,054 tr. Čerčany - Světlá nad Sázavou

### Stanoviska týkající se životního prostředí

Č.	Název organizace	Předmět žádosti	Datum vydání	Č.j.	Podmínky, poznámky
1	Krajský úřad Středočeského kraje - odbor životního prostředí a zemědělství	stanovisko NATURA, EIA	24.09.2019	119069/2019/KUSK	lze vyloučit vliv na soustavu NATURA, nepodléhá posuzování dle EIA
2	Městský úřad Kutná Hora – odbor životního prostředí	souhrnné stanovisko	06.02.2020	MKH/013399/2020	souhlasné stanovisko s podmínkami
3	Městský úřad Kutná Hora – odbor životního prostředí	vodoprávní souhlas	30.04.2020	MKH/039623/2020	souhlasné stanovisko s podmínkami
4	Městský úřad Kutná Hora – odbor životního prostředí	souhlas se stavbou v ochranném pásmu lesa	07.02.2020	MKH/013849/2020/ZPR/VIJ	souhlasné závazné stanovisko
5	Městský úřad Kutná Hora – odbor životního prostředí	souhlas se zásahem do VKP	14.04.2020	MKH/032691/2020	souhlasné stanovisko s podmínkami
6	Povodí Vltavy, státní podnik	stanovisko ke stavbě	19.03.2020	PVL-10715/2020/240-MŠ	souhlasné stanovisko s podmínkami
7	České dráhy, a.s.	souhlas s kácením	09.04.2020	577/2020-RSMPHA	souhlasné stanovisko s podmínkami
8	Miloslava Culková	souhlas s kácením			podpis na situaci
9	Jan Pecha	souhlas s kácením			podpis na situaci
10	Obec Vlastějovice	rozhodnutí o kácení dřevin	28.05.2020	6/20-325.2	povolení kácení bez náhradní výsadby
11	Městský úřad Kutná Hora – odbor životního prostředí	schválení havarijního plánu	26.05.2020	MKH/052819/2020	souhlasné stanovisko s podmínkami
12	Správa železnic, státní organizace - úsek technický	zpráva z terénního průzkumu	30.06.2020	bez č.j.	lze provést kácení dřevin dle povolení



**Praha:** 24. 9. 2019  
**Číslo jednací:** 119069/2019/KUSK  
**Spisová značka:** SZ\_119069/2019/KUSK/2  
**Vyřizuje / Linka:** Mgr. Viktorie Kolátková/830  
**Značka:** OŽP/Kol

**Ing. Lenka Hluší, Ph.D.**  
**TOP CON SERVIS s.r.o.**  
**Ke Stírce 1824/56**  
**182 00 Praha 8**

**Vyjádření k záměru „Rekonstrukce mostu v km 20,054 trati Čerčany – Světlá nad Sázavou,  
na rozhraní k. ú. Vlastějovice a Kounice nad Sázavou“**

Dne 5. 9. 2019 obdržel Krajský úřad Středočeského kraje Vaši žádost o vydání vyjádření k výše uvedenému záměru v k. ú. Vlastějovice a Kounice nad Sázavou.

**Žadatel:** Ing. Lenka Hluší, Ph.D., TOP CON SERVIS s.r.o., Varšavská 30, 120 00 Praha 2

**Charakter záměru:** Předmětem předloženého záměru je rekonstrukce mostu převádějícího jednokolejnou železniční trať přes řeku Sázavu. Stavba se nachází na rozhraní katastrálních území Vlastějovice a Kounice nad Sázavou na pozemcích parc. č. 926, 916/1, 927/3, 927/1 (k. ú. Vlastějovice) a parc. č. 786, 775 (k. ú. Kounice nad Sázavou). Most je tvořen dvěma ocelovými konstrukcemi z roku 1903, kamennými opěrami a středovým pilířem z kamenného zdiva. Celková délka mostu je 75,04 m, rozpětí konstrukcí 2 x 30,9 m a výška mostu nad řekou je cca 9 m.

Vzhledem ke svému stáří je most ve velmi špatném stavebně-technickém stavu (velké korozní úbytky ocelových prvků, porušené spárování spodní stavby, průsaky vody) a pro bezpečný železniční provoz je nutné ho rekonstruovat.

Uvažovaná rekonstrukce zahrnuje instalaci nové širší ocelobetonové konstrukce, zesílení a částečnou přestavbu spodní stavby, posílení zdiva cementovými injektážemi a osazení trati novými výhybkami.

Realizace záměru vyžaduje dočasné zasypání části koryta řeky (pro dostupnost techniky k pilíři), a to po dobu cca 2 měsíců, a drobné kácení náletových dřevin v okolí mostu. Po dokončení stavby bude koryto toku uvedeno do původního stavu.

Na základě kompetencí svěřených zdejšímu úřadu podle jednotlivých složkových zákonů na úseku životního prostředí, sdělujeme následující stanovisko:

**Z hlediska zákona č. 114/1992 Sb., o ochraně přírody a krajiny, ve znění pozdějších předpisů.**

Krajský úřad jako orgán ochrany přírody a krajiny příslušný podle § 77a odst. 4 písm. n) zákona č. 114/1992 Sb., o ochraně přírody a krajiny, ve znění pozdějších předpisů (dále jen zákon č. 114/1992 Sb.) **sděluje** podle § 45i zákona č. 114/1992 Sb., **že lze vyloučit**, že projednáváný

záměr „Rekonstrukce mostu v km 20,054 trati Čerčany – Světlá nad Sázavou“ bude mít samostatně nebo ve spojení s jinými záměry a koncepcemi **významný vliv na** předměty ochrany nebo celistvost **evropsky významných lokalit (EVL) a ptačích oblastí** stanovených příslušnými nařízeními vlády.

Rekonstruovaný železniční most převádí trať přímo přes tok Sázavy (EVL Sázava, CZ0213067, předmět ochrany bolen dravý). Vzhledem k tomu, že zásahy do toku neznemožní migraci ryb, omezení budou pouze dočasná a plošně omezená, nelze žádné ovlivnění celistvosti a předmětů ochrany zmíněné EVL ani jiných součástí soustavy Natura 2000 předpokládat.

**Z hlediska zákona č. 100/2001 Sb., o posuzování vlivů na životní prostředí, ve znění pozdějších předpisů (dále jen zákon).**

Na základě předložené žádosti Krajský úřad Středočeského kraje sděluje, že uvedený záměr „Rekonstrukce mostu v km 20,054 trati Čerčany – Světlá nad Sázavou“ z hlediska zákona **není předmětem posuzování vlivů na životní prostředí**. Dle ustanovení § 4 odst. (1) písm. d) a e) citovaného zákona, se nejedná o podlimitní záměr, resp. změnu podlimitního záměru, který je předmětem posuzování.

Odůvodnění: Jedná se o záměr zařaditelný pod kategorii II, bodu 45, přílohy č. 1 zákona – *Železniční a intermodální zařízení překladiště a železniční dráhy s délkou od stanoveného limitu (2 km)*. Předkládaný záměr uvažuje rekonstrukci mostu, nesoucího železniční trať o délce cca 75 m. Záměr tudíž nedosahuje 25 % limitní hodnoty vymezené přílohou č. 1 zákona. Záměr svou polohou leží v EVL Sázava, CZ0213067.

Zdejší příslušný orgán ochrany přírody a krajiny podle ust. § 77a odst. 4. písm. n) zákona č. 114/1992 Sb., o ochraně přírody a krajiny, ve znění pozdějších předpisů, ve svém vyjádření vyloučil významný vliv předloženého záměru samostatně i ve spojení s jinými koncepcemi nebo záměry na území Natura 2000.

Orgán posuzování vlivů na životní prostředí, po zhodnocení vlivů předloženého záměru na životní prostředí a všech podkladů dospěl k závěru, že předmětný záměr **není nutné projednávat** dle zákona č. 100/2001 Sb.

**Ing. Josef Keřka, Ph.D.**  
vedoucí odboru životního prostředí  
a zemědělství

**v z. Ing. Hana Švingrová**  
vedoucí oddělení posuzování vlivů  
na životní prostředí



## MĚSTSKÝ ÚŘAD KUTNÁ HORA

Havlíčkovo náměstí 552/1, 284 01 Kutná Hora, IČ: 00236195

Odbor životního prostředí

sídlo odboru: Radnická 178, Kutná Hora

e-mail: [podatelna@kutnahora.cz](mailto:podatelna@kutnahora.cz)

tel.: 327 710 111, ID DS: b65bfx3

[mu.kutnahora.cz](http://mu.kutnahora.cz)

Váš dopis ZN.: žádost  
Ze dne: 5.2.2020  
Naše Č.j.: MKH/013399/2020  
SpZN.: MKH/013399/2020/02/ZPR/VAV  
Vyřizuje: Bc. Vladimír Vaňhal  
Tel.: 327710273  
E-mail: [vanhal@mu.kutnahora.cz](mailto:vanhal@mu.kutnahora.cz)  
Datum: 6.2.2020

TOP CON SERVIS s.r.o.

Varšavská 30

120 00 Praha 2

### Rekonstrukce mostu v km 20,054 trati Čerčany – Světlá nad Sázavou

Městský úřad Kutná Hora, odbor životního prostředí, obdržel dne 1.1.2020 Vaši žádost o vyjádření k výše uvedené akci v k.ú. Kounice a Vlastějovice, jako podklad pro společné povolení, dle projektové dokumentace přiložené k žádosti.

Po posouzení záměru z hlediska ochrany životního prostředí jako příslušný orgán státní správy:

1. ve vodním hospodářství sdělujeme, že realizací záměru může dojít k ovlivnění vodních poměrů a pro povolení stavby je nutný souhlas vodoprávního úřadu podle § 17 odst. 1 písm. a) zákona č. 254/2001 Sb., o vodách. Žádost se seznamem příloh naleznete na [www.mu.kutnahora.cz](http://www.mu.kutnahora.cz). K žádosti o Souhlas přiložte kladné vyjádření Povodí Vltavy, s.p.

2. v oblasti nakládání s odpady podle § 79 odst. 4 zákona č. 185/2001 Sb., o odpadech a o změně některých dalších zákonů, ve znění pozdějších předpisů, (dále jen „zákon o odpadech“) vydáváme podmíněné souhlasné závazné stanovisko.

Do projektové dokumentace stavby budou zapracovány následující požadavky dotčeného orgánu v oblasti odpadového hospodářství:

Odpady vzniklé z realizace stavby budou využity nebo odstraněny jen v místech a zařízeních k tomu určených, v souladu se zákonem o odpadech a v souladu s plánem odpadového hospodářství kraje. Zhotovitel stavby zajistí/soustředí písemný přehled o těchto odpadech, včetně bilance zemin a jiných přírodních materiálů vytěžených během stavebních činností a zemních prací (dále jen „zemina“), jako součást dokumentace stavby, v rozsahu průběžné evidence o odpadech podle § 39 odst. 1 zákona o odpadech. Soustředění vzniklých (stavebních) odpadů a zeminy na „mezideponie“ nesmí trvat déle než po dobu trvání stavby. Zemina může být využita/použita v rámci stavby (např. pro terénní úpravy, které jsou součástí stavby) za předpokladu, že obsahy škodlivin v sušině zeminy a výsledky ekotoxikologických testů takto použité zeminy nepřekročí limitní hodnoty ukazatelů stanovených v příloze č. 10 vyhlášky č. 294/2005 Sb., v platném znění (dále jen „vyhláška“), pro obsah škodlivin v odpadech využívaných na povrchu terénu.<sup>1</sup>

<sup>1</sup> Stanovené požadavky se nevztahují na zeminy, s nimiž je nakládáno

- v souladu s postupy k zajištění ochrany zemědělského půdního fondu při zabezpečení skřívky kulturních vrstev půdy, jejího provádění a využití skříváných zemin, ve smyslu § 10 vyhlášky č. 13/1994 Sb. v platném znění, stanovenými orgánem ochrany zemědělského půdního fondu v rámci souhlasu k odnětí půdy ze zemědělského půdního fondu, podle § 9 odst. 8 zákona č. 334/1992 Sb., o ochraně zemědělského půdního fondu, ve znění pozdějších předpisů nebo
- v souladu s vyjádřením orgánu ochrany zemědělského půdního fondu k využití skříváných zemin, pro řízení podle zvláštního předpisu (stavební zákon).



3. ochrany ovzduší sdělujeme, že nemáme připomínky. Upozorňujeme, že stavebník zajistí taková opatření (např. zkrápění vodou k zamezení úletu prachových částic do okolí, bude zajištěn pravidelný mokrý úklid dotčených příjezdových komunikací, zakrytí vytěženého materiálu z výkopů, při přepravě odpadu používat oplachtovaná auta nebo uzavřené kontejnery), aby v rámci realizace stavby bylo zamezeno šíření prašnosti.

4. státní správy lesů, ve věci bude vedeno samostatné řízení. Bez vydaného závazného stanoviska nelze vydat územní či stavební rozhodnutí.

Situace:

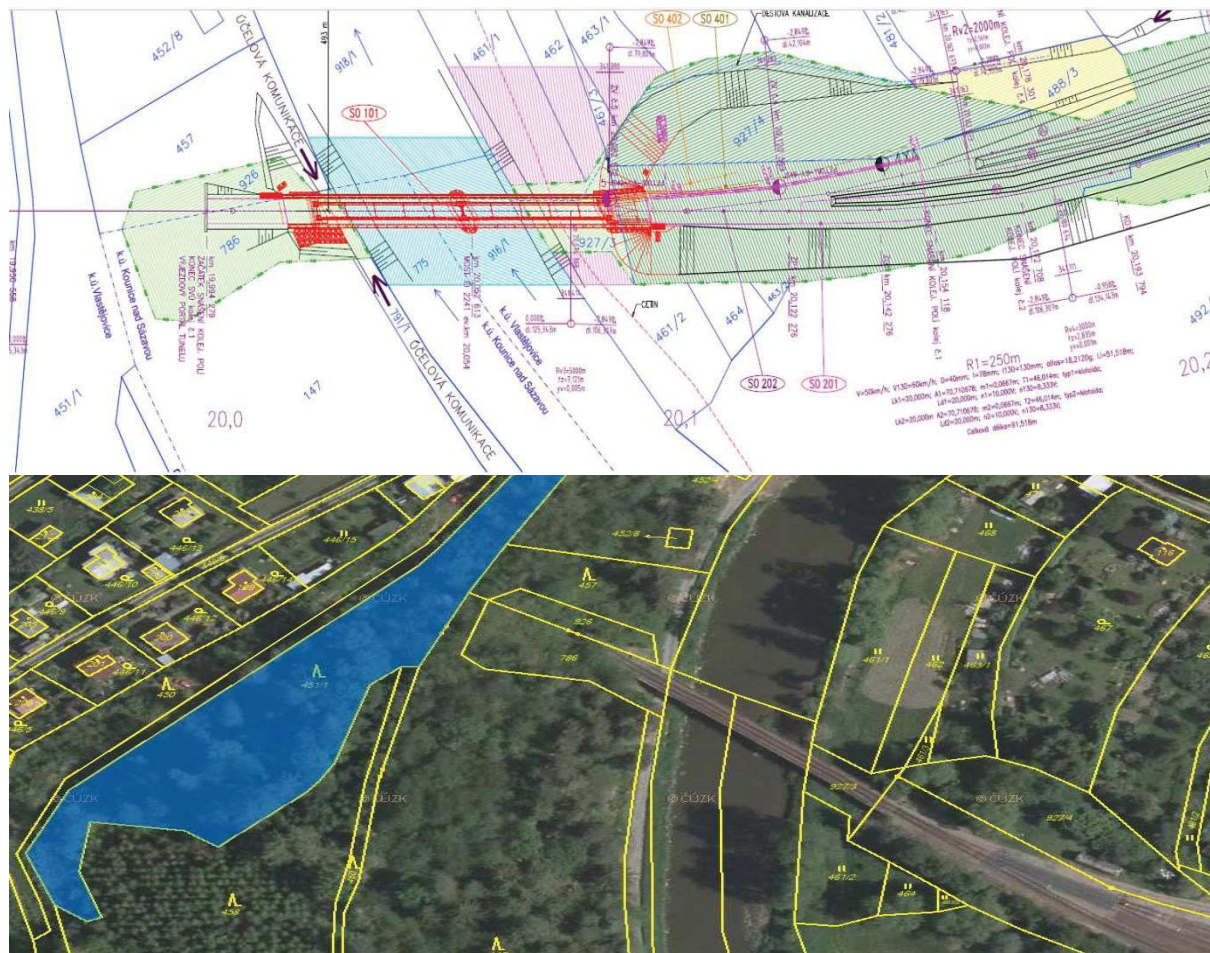

5. ochrany přírody sdělujeme, že na ve věci bude vydáno samostatné závazné stanovisko ve smyslu § 4 odst. 2 zákona ČNR č. 114/1992 Sb., o ochraně přírody a krajiny, ve znění pozdějších předpisů (stanovisko k zásahu do významného krajinného prvku údolní nivy). Formulář žádosti naleznete na <http://www.mu.kutnahora.cz/>. Předložená projektová dokumentace je dostatečná, doplňte pouze rozsah kácení dřevin břehových porostů, to je ve vzdálenosti 10 m od břehové hrany vodního toku.

*Upozorňujeme, že řeka Sázava je v místě stavby součástí evropsky významné lokality Sázava, kód CZ0213067, zařazená do Natury 2000. O stanovisko k ní si požádejte Krajský úřad Středočeského kraje, odbor životního prostředí a zemědělství. Stejně tak o výjimku z ochranných podmínek zvláště chráněných druhů.*

6. ochrany zemědělského půdního fondu sdělujeme, že souhlasu není třeba, má-li být ze zemědělského půdního fondu odňata zemědělská půda k nezemědělským účelům po dobu kratší než jeden rok včetně doby potřebné k uvedení zemědělské půdy do původního stavu. Termín zahájení nezemědělského využívání zemědělské půdy písemně oznamte nejméně 15 dní předem orgánu ochrany ZPF, v tomto případě Městskému úřadu Kutná Hora (§ 9 odst. 2 písm. d) zákona ČNR číslo 334/1992 Sb. o ochraně ZPF, v platném znění).

Při realizaci budou dodrženy obecné podmínky ochrany zemědělského půdního fondu v souladu s uvedeným zákonem, mezi které patří zejména:



1. Odděleně skrývat svrchní kulturní vrstvu půdy a hlouběji uložené zúrodnění schopné zeminy.
2. Deponie udržovat odděleně a v bezplevelném stavu.
3. Při opětovném rozhrnutí skrytých vrstev půdy dodržet původní pořadí uložení.
4. Přebytečnou zeminu hospodárně využít na pozemcích zemědělského půdního fondu.
5. Zabránit poškození fyzikálních, chemických nebo biologických vlastností zemědělské půdy. Učinit dostatečná opatření, aby nedošlo k úniku pevných, kapalných a plyných látek poškozujících zemědělský půdní fond a jeho vegetační kryt.
6. Stavební práce na jednotlivých zemědělských pozemcích nebo půdních blocích dokončit během jednoho roku.

Pokud nezemědělské využívání zemědělské půdy přesáhne jeden rok, požádejte příslušný orgán ochrany zemědělského půdního fondu o souhlas s odnětím, podle § 9 odst. 6 citovaného zákona, v tomto případě Městský úřad Kutná Hora. **Záměr, který vyžaduje odnětí zemědělské půdy ze zemědělského půdního fondu, nelze povolit podle zvláštních právních předpisů (stavební zákon) bez tohoto souhlasu.**

Formulář žádosti naleznete na internetové stránce [www.mu.kutnahora.cz](http://www.mu.kutnahora.cz).

Ing. Vladimír Kocián  
vedoucí odboru  
v.z. Ing. Ondřej Kruliš



\* M U K H S P O 5 0 7 7 1 9 1 \*

**MĚSTSKÝ ÚŘAD KUTNÁ HORA**  
Havlíčkovo náměstí 552/1, 284 01 Kutná Hora, IČ: 00236195  
**odbor životního prostředí**  
sídlo odboru: Radnická 178, Kutná Hora  
tel.: 327 710 111\*, fax: 327 710 364, ID: b65bfx3  
e-mail: podatelna@kutnahora.cz, www.mu.kutnahora.cz

V Kutné Hoře dne: 30.4.2020

Spis. zn.: 029417/2020/ZPR/POM

Č.j. MKH/039623/2020

Vyřizuje: Ing. Pospíšilová

Telefon: 327 710 265

E-mail: pospisilova@mu.kutnahora.cz

Dle rozdělovníku

## ZÁVAZNÉ STANOVISKO

### Závazná část:

Městský úřad Kutná Hora, odbor životního prostředí, jako vodoprávní úřad příslušný podle § 104 odst. 2 písm. c) a § 106 odst. 1 zákona č. 254/2001 Sb., o vodách a o změně některých zákonů, ve znění pozdějších předpisů (vodní zákon), dotčený orgán podle § 136 odst. 1 písm. a) a místně příslušný správní orgán podle § 11 odst. 1 písm. a) a b) zákona č. 500/2004 Sb., správní řád, ve znění pozdějších předpisů na základě žádosti podané dne 24.3.2020 žadatelem

**Správa železnic, státní organizace, IČO 70994234, Dlážděná 1003, 110 00 Praha 1-Nové Město, kterou zastupuje TOP CON SERVIS s.r.o., IČO 45274983, Varšavská 249, Vinohrady, 120 00 Praha 2**

podle ustanovení § 17 odst. 1 písm. a) a c) vodního zákona vydává

### s o u h l a s

ke stavbě, na pozemcích na nichž se nachází koryto vodního toku, nebo na pozemcích s takovými pozemky sousedícími a v záplavových územích, která může ovlivnit vodní poměry:

### „Rekonstrukce mostu v km 20,054 trati Čerčany - Světlá nad Sázavou“

#### na místě:

Název kraje	Středočeský kraj
Název obce	Vlastějovice
Identifikátor katastrálního území	783382, 783358
Název katastrálního území	Vlastějovice, Kounice nad Sázavou
Parcelní čísla dle evidence katastru nemovitostí	parc. č. 926, 916/1, 927/3, 927/1 v k. ú. Vlastějovice, parc. č. 786, 775 v k. ú. Kounice nad Sázavou
Číselný identifikátor vodního toku	10100005
Název vodního toku	Sázava
Číslo hydrologického pořadí a podpořadí	1-09-01-1330-0-00
Říční km vodního toku	113,95
Hydrogeologický rajon	6520 Krystalinikum v povodí Sázavy
Umístění jevu vůči břehu (Č 09)	most přes tok
Přímé určení polohy (souřadnice X, Y)	1089506; 694825

v tomto rozsahu: Účelem stavby “Rekonstrukce mostu v km 20,054 trati Čerčany - Světlá nad Sázavou” je kompletní demontáž stávajícího mostu a montáž nového železničního mostu v km 20,054 (SO 101). Realizace záměru vyžaduje dočasné zasypání části koryta řeky, pro dostupnost techniky k pilíři. Kolem manipulační plochy v korytě toku a pilíře bude jako ochrana vytvořen těžký kamenný zához nad úroveň hladiny vody v toku. Součástí stavby je provizorní přemostění Sázavy pro pěší a automobilovou dopravu

cca 500 m po proudu od železničního mostu v místě stávajícího brodu. Stavba se dotýká významného vodního toku (VVT) Sázava

**Stavba se nachází v aktivní zóně záplavového území významného vodního toku Sázava (IDVT 1010005), tok je ve správě Povodí Vltavy, státní podnik.** Dle Plánu pro zvládání povodňových rizik v povodí Labe se stavba nachází v území s vysokým povodňovým ohrožením.

**Podmínky souhlasu podle ustanovení § 17 odst. 2 vodního zákona:**

1. Budou splněny podmínky uvedené ve stanovisku správce povodí – Povodí Vltavy, státní podnik, závod Dolní Vltava ze dne 19.3.2020, z.n.: PVL-10715/2020/240-MŠ:
  - Stavební činností nebude ohrožena jakost povrchových nebo podzemních vod zejména závadnými látkami dle § 39 vodního zákona.
  - Na stavbě budou k dispozici prostředky pro likvidaci případné havárie. Veškerá mechanizace používaná na stavbě bude obsahovat ekologické provozní náplně.
  - Při provádění prací (zejména bourací a výkopové práce apod.) bude zabráněno padání materiálu ze stavby do koryta toku. Materiál, který by se případně dostal do koryta, bude neprodleně odstraněn.
  - Při provádění injecktáže bude zabráněno zanesení koryta vyplaveným materiálem.
  - V záplavovém území nebude po dobu realizace stavby ani po jejím dokončení ukládán jakýkoli volně odplavitelný materiál, předměty a nebezpečné látky.
  - Stavební práce nesmí narušit břehovou hranu ani koryto řeky Sázavy. Případné narušení stávajícího koryta dotčeného vodního toku při realizaci stavby bude uvedeno do řádného stavu.
  - Stavební práce v záplavovém území budou prováděny pouze dobu nezbytně nutnou.
  - Zařízení staveniště bude umístěno mimo záplavové území VVT Sázava.
  - Vytěžený materiál nebude ukládán v místech, kde může zhoršovat jakost povrchových a podzemních vod. Bude ukládán mimo záplavové území Sázavy.
  - Případné kácení břehového porostu bude předem oznámeno úsekovému technikovi a projednáno s orgánem ochrany přírody.
  - Zahájení a ukončení stavby bude předem oznámeno úsekovému technikovi, budeme přizváni ke kontrolním prohlídkám a závěrečné prohlídce. Dokončení a převzetí prací, zejména v korytě toku, bude odsouhlaseno úsekovým technikem.
  - Pro stavbu bude vypracován havarijný a povodňový plán, který nám bude před zahájením stavby předložen k odsouhlasení.
2. Před vydáním stavebního povolení bude zdejšímu vodoprávnímu úřadu podána žádost o schválení havarijního plánu na stavbu.
3. Zhotovitel stavby bude průběžně sledovat vodní stavy.
4. Pozemky dotčené stavbou (provizorním přemostěním) budou po kolaudaci mostu uvedeny do stavu, který odpovídá jejich dnešnímu způsobu využívání.
5. Bude zajištěna bezpečnost vodáků proplouvajících pod mostem.
6. Doba, po kterou se souhlas uděluje: 2 roky ode dne nabytí právní moci tohoto rozhodnutí.

Účastníci řízení podle § 27 odst. 1 správního řádu:

Správa železnic, státní organizace, IČO 70994234, Dlážděná 1003, 110 00 Praha 1-Nové Město

**Odůvodnění**

Správa železnic, státní organizace, IČO 70994234, Dlážděná 1003, 110 00 Praha 1-Nové Město, podala v zastoupení společností TOP CON SERVIS s.r.o., IČO 45274983, Varšavská 249, Vinohrady, 120 00 Praha 2 žádost o vydání souhlasu ke stavbě na pozemcích, na nichž se nachází koryto vodního toku, nebo na pozemcích s takovými pozemky sousedícími a v záplavových územích, pokud tato stavba ovlivní vodní poměry. V rámci akce bude provedena téměř úplná demolice stávajícího mostu, most bude rekonstruován a po dobu stavby bude realizováno provizorní přemostění. Projektovou dokumentaci vypracoval TOP CON SERVIS s.r.o., IČO 45274983, Varšavská 249, Vinohrady, 120 00 Praha 2, odpovědný projektant Ing. Š. Jakeš v dubnu 2020.

Dle stanoviska správce povodí, Povodí Vltavy, státní podnik, závod Dolní Vltava ze dne 19.3.2020, z.n.: PVL-10715/2020/240-MŠ je uvedený záměr možný, neboť lze předpokládat, že jeho realizací nedojde ke



zhoršení chemického stavu a ekologického stavu dotčeného vodního útvaru povrchových vod a chemického a kvantitativního stavu útvaru podzemních vod, a že nebude znemožněno dosažení jejich dobrého stavu.

Správce povodí souhlasí s povolovaným záměrem s podmínkami, které byly splněny (řeší je předložená projektová dokumentace), ukládá je příslušný právní předpis, nebo byly zapracovány do výrokové části rozhodnutí.

Podmínky, které překračují pravomoc svěřenou správnímu orgánu zákonem, jsou soukromoprávního charakteru, nebo jsou dány příslušnými právními předpisy, a které by tedy vodoprávní úřad stanovil neoprávněně nebo nadbytečně, do výrokových částí rozhodnutí zahrnuty nebyly.

Žádost byla doložena doklady vyžadovanými vyhláškou č. 183/2018 Sb., o dokladech žádosti o rozhodnutí nebo vyjádření a o náležitostech povolení, souhlasů a vyjádření vodoprávního úřadu.

Vzhledem k tomu, že předmětným záměrem jsou dotčeny zájmy chráněné vodním zákonem, je vodoprávní úřad dotčeným orgánem ve správním řízení o umístění a povolení stavby.

Po posouzení žádosti a doložených dokladů vydal vodoprávní úřad souhlas dle ust. § 17 odst. 1 písm. a) vodního zákona formou závazného stanoviska ve smyslu ust. § 149 správního řádu. Tento souhlas bude podkladem pro navazující povolovací řízení u speciálního stavebního úřadu.

Dále vodoprávní úřad v souladu s ust. § 17 odst. 2 vodního zákona stanovil v souhlasu podmínky, za kterých jej uděluje. Vodoprávní úřad se s podmínkami Povodí Vltavy, státní podnik, závod Dolní Vltava v převažující míře ztotožnil a zapracoval je do podmínek tohoto souhlasu, neboť chrání zájmy sledované vodním zákonem a souvisejícími právními předpisy a jsou s nimi v souladu.

Vodoprávní úřad před vydáním souhlasu v souladu s § 17 odst. 5 vodního zákona posoudil možnost zhoršení dobrého stavu nebo dobrého ekologického potenciálu záměrem dotčeného útvaru povrchové nebo podzemní vody. Vodoprávní úřad před vydáním souhlasu posoudil, zda provedením záměru nedojde k takové změně fyzikálních poměrů, která by vedla ke znemožnění dosažení dobrého stavu nebo dobrého ekologického potenciálu záměrem dotčeného útvaru povrchové nebo podzemní vody.

Vodoprávní úřad došel k závěru, že provedení záměru nemůže vést ke zhoršení či znemožnění dosažení dobrého stavu nebo dobrého ekologického potenciálu dotčeného útvaru povrchové nebo podzemní vody na základě předloženého stanoviska správce povodí.

Při přezkoumání žádosti a na základě shromážděných právně významných skutečností nebyly shledány důvody bránící souhlasu.

### **Poučení:**

Proti tomuto závaznému stanovisku se nelze odvolat. Nezákonné závazné stanovisko lze zrušit nebo změnit v přezkumném řízení. Podle § 149 odst. 1 správního řádu není toto závazné stanovisko samostatným rozhodnutím ve správním řízení a jeho obsah je závazný pro výrokovou část rozhodnutí příslušného správního orgánu a nelze se proti němu odvolat.

Nezákonné závazné stanovisko lze zrušit nebo změnit pouze v rámci odvolacího řízení proti rozhodnutí, které bylo závazným stanoviskem podmíněno.

Ing. Martina Pospíšilová  
oprávněná úřední osoba  
referent odboru

### **Obdrží:**

účastníci (dodejky)

TOP CON SERVIS s.r.o., IDDS: p2h7qcq

Obec Vlastějovice, IDDS: e7ybjis

Povodí Vltavy, státní podnik, závod Dolní Vltava, IDDS: gg4t8hf

ostatní

Městský úřad Zruč nad Sázavou, odbor stavebního úřadu, územního plánování a životního prostředí, IDDS: v3qb2au

Drážní úřad, sekce stavební, územní odbor Praha, IDDS: 5mjaatd



## MĚSTSKÝ ÚŘAD KUTNÁ HORA

Havlíčkovo náměstí 552/1, 284 01 Kutná Hora, IČ: 00236195

Odbor životního prostředí

sídlo odboru: Radnická 178, Kutná Hora

e-mail: podatelna@kutnahora.cz

tel.: 327 710 111, ID DS: b65bfx3

mu.kutnahora.cz

Váš dopis ZN.: žádost  
Ze dne: 6.2.2020  
Naše Č.j.: MKH/013849/2020/ZPR/VIJ  
SpZN.: MKH/013843/2020/03/ZPR/VIJ  
Vyřizuje: Jindřich Vízner  
Tel.: 327710274  
E-mail: vizner@mu.kutnahora.cz  
Datum: 7.2.2020

### Závazné stanovisko

**Městský úřad Kutná Hora**, odbor životního prostředí, místně příslušný orgán státní správy podle § 66 zákona č. 128/2000 Sb. o obcích, ve znění pozdějších předpisů a věcně příslušný orgán státní správy lesů, podle § 47 odst. 1 písm. a) a § 48 odst. 2 písm. c) zákona č. 289/1995 Sb., o lesích a o změně a doplnění některých zákonů, ve znění pozdějších předpisů, dále jen zákon, v souladu s § 149 odst. 1 zákona č. 500/2004 Sb., správní řád, ve znění pozdějších předpisů, **vydává společnosti TOP CON SERVIS s.r.o., IČO: 45274983, sídlem Varšavská 249/30, 120 00 Praha 2 - Vinohrady, korespondenční adresa Ke Stírce 1824/56, 182 00 Praha 8, závazné stanovisko k níže uvedené akci.**

V souladu s § 14 odst. 2 zákona, vydává souhlas s provedením stavby „Rekonstrukce mostu v km 20,054 tr. Čerčany – Světlá nad Sázavou“ dle zákresů a umístění v k.ú. Vlastějovice a Kounice nad Sázavou. Stavba bude provedena v ochranném pásmu lesa, ve vzdálenosti do 50 metrů od lesních pozemků p.č. dle KN 451/1, 457, 458, 460 v k.ú. Vlastějovice (783382) a p.č. dle KN 147 v k.ú. Kounice nad Sázavou (783358).

Situace:

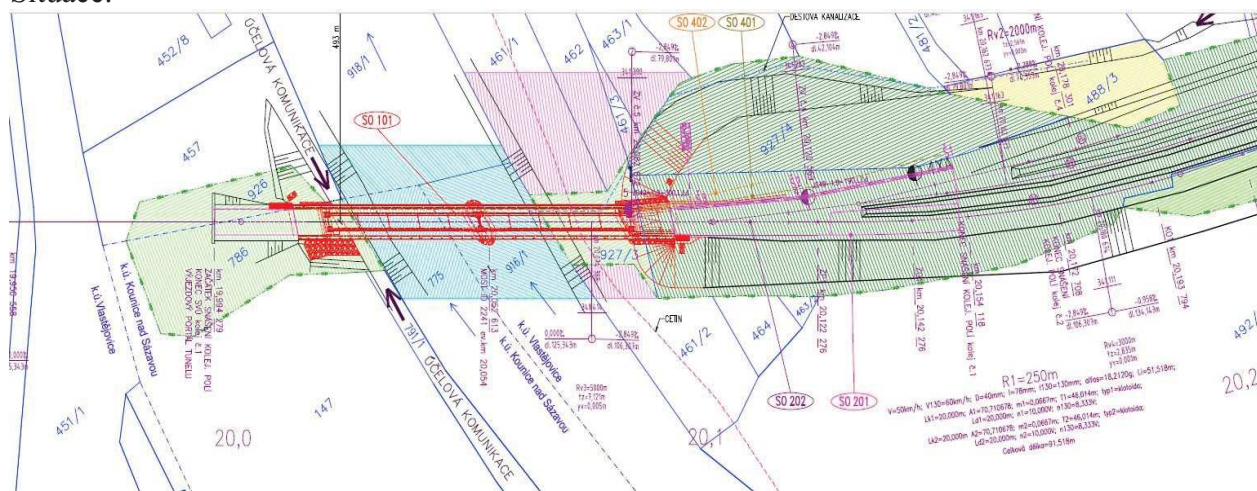



### **Souhlas se uděluje za těchto podmínek:**

1. Stavba bude realizována v souladu s dokumentací, která byla dodána s touto žádostí dne 6.2.2020. Dokumentace je nedílnou součástí vedeného spisu. Změny v projektové dokumentaci, které by mohly mít vliv na pozemky určené k plnění funkcí lesa, budou předem projednány s orgánem státní správy lesů, popřípadě řešeny novou žádostí. Projektovou dokumentaci zpracoval žadatel v dubnu 2020.
2. Tento souhlas pozbývá platnosti 31.12.2022, pokud se do té doby nestane součástí rozhodnutí vydaného podle zvláštních předpisů.

### **Odůvodnění**

Městský úřad Kutná Hora, odbor životního prostředí, obdržel dne 6.2.2020 žádost společnosti TOP CON SERVIS s.r.o., o souhlas s výše uvedenou akcí. Jedná se o rekonstrukci železničního mostu, dle zákresu v k.ú. Vlastějovice a Kounice nad Sázavou. Orgánu státní správy lesů je situace známa. Stavbou nedojde k ovlivnění pozemků určených k plnění funkcí lesa. Při splnění výše uvedených podmínek nebudou dotčeny lesní pozemky, ale pouze ochranné pásmo lesa. Orgán státní správy lesů vydal souhlas tak, jak je výše uvedeno.

Otisk razítka

Jindřich Vízner  
oprávněná úřední osoba  
referent odboru

### **Obdrží:**

TOP CON SERVIS s.r.o., IČO: 45274983, sídlem Varšavská 249/30, 120 00 Praha 2 - Vinohrady, korespondenční adresa Ke Stírce 1824/56, 182 00 Praha 8

### **Na vědomí:**

Stavební úřad Zruč nad Sázavou, Zámek 1, 285 22 Zruč nad Sázavou

## **Upozorňujeme:**

### **Znění § 22 lesního zákona**

(1) Vlastníci nemovitostí nebo investoři staveb a zařízení jsou povinni provést na svůj náklad nezbytně nutná opatření, kterými jsou nebo budou jejich pozemky, stavby a zařízení zabezpečeny před škodami způsobenými zejména sesuvem půdy, padáním kamenů, pádem stromů nebo jejich částí, přesahem větví a kořenů, zastíněním a lavinami z pozemků určených k plnění funkcí lesa; tato opatření jsou oprávněni provést i na pozemcích určených k plnění funkcí lesa. Rozsah a způsob zabezpečovacích opatření stanoví orgán státní správy lesů, pokud není podle zvláštních předpisů<sup>18)</sup> příslušný jiný orgán státní správy. Vlastník pozemků určených k plnění funkcí lesa je povinen provedení opatření strpět.

(2) Vyžaduje-li zajištění bezpečnosti osob a majetku kromě opatření uvedených v odstavci 1 i změnu ve způsobu hospodaření v lese nebo omezení ve využívání pozemků určených k plnění funkcí lesa, rozhodne orgán státní správy lesů o dalších opatřeních a určí, kdo ponese náklady s tím spojené a kdo nahradí vlastníku lesa případnou újmu. Ustanovení zvláštních předpisů zůstávají nedotčena.<sup>19)</sup>

*18) Např. zákon č. 138/1973 Sb., o vodách (vodní zákon), ve znění pozdějších předpisů, zákon č. 111/1994 Sb., o silniční dopravě, ve znění pozdějších předpisů.*





## MĚSTSKÝ ÚŘAD KUTNÁ HORA

Havlíčkovo náměstí 552/1, 284 01 Kutná Hora, IČ: 00236195

Odbor životního prostředí

sídlo odboru: Radnická 178, Kutná Hora

e-mail: podatelna@kutnahora.cz

tel.: 327 710 111, ID DS: b65bfx3

mu.kutnahora.cz

Váš dopis ZN.: žádost  
Ze dne: 24.3.2020  
Naše Č.j.: MKH/032691/2020  
SpZN.: MKH/029486/2020/03/ZPR/JIA  
Vyřizuje: Ing. Adéla Jiráňková  
Tel.: 327710275  
E-mail: jirankova@mu.kutnahora.cz  
Datum: 14.4.2020

**TOP CON SERVIS s.r.o.**

Varšavská 249/30

120 00 Praha 2, Vinohrady

### Závazné stanovisko

**Městský úřad Kutná Hora**, odbor životního prostředí, věcně a místně příslušný orgán ochrany přírody, podle § 75 odst. 1 písm. c) a § 77 odst. 1 písm. a) zákona ČNR č. 114/1992 Sb., o ochraně přírody a krajiny, ve znění pozdějších předpisů (dále jen zákon), v souladu s § 149 odst. 1 zákona č. 500/2004 Sb., správní řád, ve znění pozdějších předpisů, **vydává obchodní firmě TOP CON SERVIS s.r.o.**, se sídlem Varšavská 249/30, Vinohrady, 120 00 Praha 2, identifikační číslo: 45274983, která zastupuje na základě plné moci obchodní firmu **Správa železnic, státní organizace**, se sídlem Praha 1 - Nové Město, Dlážděná 1003/7, PSČ 11000, identifikační číslo: 70994234, **závazné stanovisko podle ust. § 4 odst. 2 zákona**, ve kterém

#### souhlasí

**se zásahem do významného krajinného prvku**, údolní nivy vodního toku Sázavy. K zásahu dojde na pozemcích parc.č. dle KN 926, 916/1, 927/3, 927/1 v k.ú. Vlastějovice a na pozemcích parc.č. dle KN 786 a 775 v k.ú. Kounice nad Sázavou realizací a umístěním stavby rekonstrukce železničního mostu přes řeku Sázavu, dále na pozemcích parc.č. dle KN 454/1, 7/1, 897, 16, 918/1 a 918/3 v k.ú. Vlastějovice realizací a umístěním stavby dočasného přemostění řeky Sázavy. To celé v rámci realizace a umístění stavby „Rekonstrukce mostu v km 20,054 tr. Čerčany – Světlá nad Sázavou“.

Stavba zahrnuje snesení nosných konstrukcí mostu, odbourání vrchní části opěry O1 a pilíře, opěra O2 bude odbourána kromě části základu celá. Podzákladí pilíře a opěry O2 bude zpevněno tryskovou injektáží, respektive mikropilotami. Na zbytky staré sanované spodní stavby budou vystavěny nové železobetonové části, nové dříky a křídla opěry O2 budou kamenem. Světlý otvor pod mostem nebude zmenšen. V údolní nivě budou pokáceny dřeviny v nezbytném rozsahu.

#### Souhlasné stanovisko se vydává za těchto podmínek:

1. Stavba bude realizovaná dle projektové dokumentace zpracované obchodní firmou TOP CON SERVIS s.r.o., se sídlem Varšavská 249/30, Vinohrady, 120 00 Praha 2, identifikační číslo: 45274983, číslo zakázky 55-19, předložené k žádosti.
2. Změny v projektové dokumentaci budou s orgánem ochrany přírody projednány před jejich realizací. To se týká zejména úpravy nebo změny technologie.
3. Výkopek vzniklý při stavbě nebude ukládán ve vzdálenosti 2 m od kmenů stromů. Při provádění výkopových a stavebních prací bude dodržena ČSN 83 90 61 Technologie vegetačních úprav v krajině - Ochrana stromů, porostů a vegetačních ploch při stavebních

pracích a arboristický standard SPPK A01 002:2017 Ochrana dřevin při stavební činnosti.

4. Kácení dřevin proběhne v době vegetačního klidu, což je zpravidla od 1. listopadu do 31. března.

**Toto stanovisko má platnost 3 roky ode dne jeho vydání, pokud se do té doby nestane součástí rozhodnutí podle zvláštních právních předpisů. Vztahuje se pouze na údolní nivu řeky Sázavy, nenahrazuje stanovisko k zásahu do vodního toku, který je součástí evropsky významné lokality Sázava (kód natura CZ0213067).**

### Odůvodnění

Orgán ochrany přírody obdržel žádost o stanovisko k zásahu do významného krajinného prvku. Součástí žádosti je projektová dokumentace pro stavební povolení a provedení stavby, plná moc k zastupování, vyjádření správce vodního toku.

K zásahu do významného krajinného prvku údolní nivy dojde realizací stavby „Rekonstrukce mostu v km 20,054 tr. Čerčany – Světlá nad Sázavou“. Jedná se o rekonstrukci stávající trvalé stavby a vybudování dočasného přemostění. Železniční most má dvě opěry, které jsou umístěné na březích, tedy v údolní nivě řeky Sázavy. Na obou opěrách budou probíhat stavební práce. Pilíř se nachází ve vodním toku. Toto stanovisko se týká pouze prací a zásahů prováděných na březích řeky. Nejbližší okolí mostu je udržované a bez vzrostlých dřevin. Kácení v břehových porostech bude minimální, bude se jednat o jednotlivé dřeviny, křovitého charakteru. Typická údolní niva se nachází pouze na pravém břehu řeky (ve směru proudění vodního toku), na vnitřním oblouku meandru. Zatravněná niva navazuje na nízký břeh a umožňuje rozliv vodního toku. Na levé straně je břeh prudký, skalnatý, typická údolní niva se zde nenachází. V místě provizorního přemostění je niva na obou březích zúžená, nachází se v zastavěném území a je omezená na obou březích stávajícími komunikacemi. Kromě nezbytného kácení dřevin bude zásah do údolní nivy minimální.

Lokalita je součástí skladebných prvků územního systému ekologické stability. Vodní tok Sázava je součástí evropsky významné lokality Sázava (kód natura CZ0213067). Předmětem ochrany lokality je bolen dravý (*Aspius aspius*). Upozorňujeme, že k vydání stanoviska k zásahu do významného krajinného prvku vodního toku je příslušný Krajský úřad Středočeského kraje.

Realizací stavby se nezmění místní poměry. Významný krajinný prvek bude dotčen pouze po dobu realizace stavby a to v přijatelném rozsahu. Orgánu ochrany přírody nejsou známy důvody, které by bránily realizaci záměru.

**Vzhledem ke skutečnosti, že tento zásah neoslabí ekologicko-stabilizační funkci významného krajinného prvku, rozhodl orgán ochrany přírody, na základě výše uvedených skutečností tak, jak je uvedeno ve výroku.**

Ing. Adéla Jiránková  
oprávněná úřední osoba  
referent odboru



**POVODÍ VLTAVY**

Povodí Vltavy, státní podnik  
závod Dolní Vltava  
Grafická 36  
150 21 Praha 5

TEL.: 257 099 111  
FAX: 257 313 522

BANKOVNÍ SPOJENÍ:  
KOMERČNÍ BANKA, a.s. PRAHA 5  
č.ú.: 31632051/0100

**TOP CON SERVIS s.r.o.**

**Ke Stírce 1824/56**

**18200 Praha 8**

VÁŠ DOPIS ZNAČKY/ZE DNE

--- / 10. 2. 2020

NAŠE ZNAČKA

PVL-10715/2020/240-Mš

VYŘIZUJE/LINKA

Ing. Veronika Marešová / 292

[veronika.maresova@pvl.cz](mailto:veronika.maresova@pvl.cz)

Ing. Soňa Dufková / 702 242 210

Eva Honsová / 219

DATUM

19. 3. 2020

**Rekonstrukce mostu v km 20,054 trati Čerčany – Světlá nad Sázavou**

- I. stanovisko správce povodí

- II. vyjádření správce toku

K.Ú.: Vlastějovice, Kounice nad Sázavou

KRAJ: Vysočina

ID VÚ: DVL\_0320 Sázava od toku Šlapanka po tok Želivka (Hejlovka)

65200 Krystalinikum v povodí Sázavy

VODOPRÁVNÍ ÚŘAD: Kutná Hora

Č.H.P.: 1-09-01-1330-0-00

Dne 10. 2. 2020 jsme obdrželi žádost o stanovisko správce toku a povodí k projektové dokumentaci pro společné řízení akce „Rekonstrukce mostu v km 20,054 trati Čerčany – Světlá nad Sázavou“. Projektovou dokumentaci vypracovala v dubnu 2019 společnost TOP NOC SERVIS s.r.o. – Ing. Jakeš, Ing. Svitavský a Ing. Marek. Investorem stavby je Správa železnic, státní organizace.

Předmětem projektové dokumentace je rekonstrukce mostu v intravilánu obce Vlastějovice. Most převádí jednokolejnou železniční trať přes řeku Sázavu a její inundaci včetně účelové komunikace vedoucí do chatové oblasti. V rámci rekonstrukce dojde ke snesení nosných konstrukcí a odbourání vrchní části opěry O1 a pilíře, opěra O2 bude odbourána kromě části základu celá. Podzákladí pilíře a opěry O2 bude zpevněno tryskovou injektáží/mikropilotami. Na zbytky staré sanované spodní stavby budou vystavěny nové železobetonové části, nové dříky a křídla opěry O2 budou obloženy kamenem. Dva ocelové trámové hlavní nosníky budou spřaženy s horní mostovkou – železobetonovou deskou s římsami a uzavřeným šterkovým ložem. Světlý otvor pod mostem nebude zmenšen. V současné době je umístěn nad hranicí  $Q_{100}$ .

Parametry mostu po rekonstrukci: rozpětí nosné konstrukce 2x32,0 m, volná výška pod mostem 6,0-5,3 m v poli u pilíře, 4,87 m nad účelovou komunikací, světlost kolmá 2x24,21 m, šikmost šikmá 2x28,68 m, délka přemostění 60,92 m, šířka mostu 6,73 m. Dešťová voda z konstrukce mostu bude odváděna pomocí odvodňovačů do Sázavy.

Realizace záměru vyžaduje dočasné zasypání části koryta řeky, pro dostupnost techniky k pilíři, a to po dobu cca 2 měsíců. Po dokončení stavby bude koryto toku uvedeno do původního stavu. Kolem pilíře bude jako ochrana vytvořen těžký kamenný zához. Výkopy provedené v okolí opěr budou zasypány a svahy a okolní terén upraven do původního stavu. Svahy železničního tělesa kromě míst odláždění budou ve finálním stavu ohumusovány a opatřeny hydroosevem.

6)





Součástí stavby je provizorní přemostění Sázavy pro pěší a automobilovou dopravu cca 500 m po proudu od železničního mostu v místě stávajícího brodu, dno s místě brodu tvoří betonové panely. Přemostění bude provedeno vojenskou mostovou soupravou složenou z mostních dílů, konstrukce bude uložena na pilíře z rovinaniny z betonových panelů. Provizorní přemostění je umístěno nad hranicí Q<sub>2</sub>. Po dokončení stavby bude provizorní přemostění demontováno.

Most se nachází v ř.km 113,95 významného vodního toku (VVT) Sázava IDVT 1010005, ve správě Povodí Vltavy, státní podnik. VVT Sázava má v tomto ř.km a na pozemku stavby stanoveno záplavové území opatřením obecné povahy vydaným Krajským úřadem Středočeského kraje dne 24.11.2006 pod č.j. 155975 06/OŽP-Bab. Stavba bude probíhat v aktivní zóně záplavového území VVT Sázava.

Stavba se dle Plánu pro zvládání povodňových rizik v povodí Labe nachází v území s vysokým povodňovým ohrožením.

Stavbou budou dotčeny pozemky, ke kterým má Povodí Vltavy, státní podnik právo hospodařit:

- parc.č. 916/1 k.ú. Vlastějovice – pilířem a nosnou konstrukcí mostu
- parc.č. 775 k.ú. Kounice nad Sázavou – nosná konstrukce mostu
- parc.č. 918/1, 918/3, 918/4 k.ú. Vlastějovice – konstrukce provizorního mostu včetně obou pilířů

Záměr se nachází ve vodním útvaru povrchových vod DVL\_0320 Sázava od toku Šlapanka po tok Želivka (Hejlovka), jehož chemický stav je hodnocen jako nedosažení dobrého stavu a ekologický stav je hodnocen jako střední a ve vodním útvaru podzemních vod 65200 Krystalinikum v povodí Sázavy, jehož chemický stav je hodnocen jako nevyhovující a kvantitativní stav jako vyhovující.

I. Na základě ustanovení § 54 odst. 4 zákona č. 254/2001 Sb., o vodách a o změně některých zákonů (vodní zákon) ve znění pozdějších předpisů, vyhlášky Ministerstva zemědělství č. 183/2018 Sb., o náležitostech rozhodnutí a dalších opatření vodoprávního úřadu a o dokladech předkládaných vodoprávnímu úřadu ve znění pozdějších předpisů vydává Povodí Vltavy, státní podnik, jako příslušný správce povodí v dílčím povodí Dolní Vltavy k předložené projektové dokumentaci následující

#### s t a n o v i s k o :

**A. Z hlediska zájmů daných Národním plánem povodí Labe a Plánem dílčího povodí Dolní Vltavy** (ustanovení §24 až §26 vodního zákona) je uvedený záměr možný, protože lze předpokládat, že záměrem **nedojde ke zhoršení** chemického stavu a ekologického stavu dotčeného vodního útvaru povrchových vod a chemického a kvantitativního stavu útvaru podzemních vod, a že **nebude znemožněno dosažení jejich dobrého stavu**.

Toto hodnocení vychází z posouzení souladu daného záměru s výše uvedenými platnými dokumenty.

**B. Z hlediska zájmů daných Plánem pro zvládání povodňových rizik v povodí Labe je uvedený záměr možný.**

**C. Z hlediska dalších zájmů daných vodním zákonem souhlasíme** s umístěním a povolením stavby „Rekonstrukce mostu v km 20,054 trati Čerčany – Světlá nad Sázavou“ za předpokladu splnění následujících podmínek:

1. K akci je zapotřebí souhlas příslušného vodoprávního úřadu dle § 17 vodního zákona.





2. Stavební činností nebude ohrožena jakost povrchových nebo podzemních vod zejména závadnými látkami podle ustanovení § 39 vodního zákona. Na stavbě budou prostředky pro likvidaci případné havárie.
3. Při provádění prací (zejména bourací a výkopové práce apod.) je nutno zabránit padání materiálu ze stavby do koryta toku. Materiál, který by se případně dostal do koryta, bude neprodleně odstraněn.
4. Při provádění injektáže bude zabráněno zanesení koryta vyplaveným materiálem.
5. V záplavovém území nebude po dobu realizace stavby ani po jejím dokončení ukládán jakýkoli volně odplavitelný materiál, předměty a nebezpečné látky.

Dle Centrální evidence vodních toků jsou souřadnice středu mostu následující: (S-JTSK) X: 1089506, Y: 694825.

Toto stanovisko správce povodí platí dva roky ode dne jeho vydání.

**II.** Povodí Vltavy, státní podnik, jako správce VVT Sázava a jako organizace s právem hospodařit na pozemcích parc.č. 916/1, 918/1, 918/3, 918/4 k.ú. Vlastějovice a parc.č. 775 k.ú. Kounice nad Sázavou vydává Povodí Vltavy, státní podnik, k dané věci jako účastník řízení následující

#### **v y j á d ř e n í :**

Souhlasíme s uvedeným záměrem **za těchto podmínek:**

1. Před zahájením a po dokončení rekonstrukce mostu bude provedeno zaměření dna koryta toku, koryto toku bude uvedeno do původního stavu. Zaměření dna bude předáno správci toku nejpozději na závěrečné kontrolní prohlídce stavby.
2. Stavební práce nesmí narušit břehovou hranu ani koryto řeky Sázavy. Případné narušení stávajícího koryta dotčeného vodního toku při realizaci stavby bude uvedeno do řádného stavu.
3. Manipulační plocha v korytě toku bude nad úroveň hladiny v toku opevněna těžkým kamenivem, aby nedocházelo k odplavování nasýpaného materiálu do toku.
4. Stavební práce v záplavovém území budou prováděny pouze dobu nezbytně nutnou.
5. Zařízení staveniště bude umístěno mimo záplavové území VVT Sázava.
6. Vytěžený materiál nebude ukládán v místech, kde může zhoršovat jakost povrchových a podzemních vod. Bude ukládán mimo záplavové území Sázavy.
7. Případné kácení břehového porostu bude předem oznámeno úsekovému technikovi a projednáno s orgánem ochrany přírody.
8. Zahájení a ukončení stavby bude předem oznámeno úsekovému technikovi pí. Dufkové (tel. 702 242 210), budeme přizváni ke kontrolním prohlídkám a závěrečné prohlídce. Dokončení a převzetí prací, zejména v korytě toku, bude odsouhlaseno úsekovým technikem.
9. Pro stavbu bude vypracován havarijní a povodňový plán, který nám bude před zahájením stavby předložen k odsouhlasení.
10. Bude provedeno majetkoprávní vypořádání (před zahájením a po ukončení stavby budou pozemky protokolárně předány).



11. Stavebník vyzve Povodí Vltavy, státní podnik, k uzavření smluvního vztahu, kterým budou sjednány podmínky pro umístění a užívání stavby/staveb a příp. přeložek inženýrských sítí na pozemcích v právu hospodařit Povodí Vltavy, státní podnik a tento smluvní vztah bude uzavřen do vydání rozhodnutí/opatření o provedení stavby.
12. Výzva k uzavření smluvního vztahu, doložená situací, zákresem záboru všech jednotlivých staveb do katastrální mapy, seznamem skutečně dotčených pozemků v právu hospodařit Povodí Vltavy, státní podnik (pokud je zábor pozemků po dobu výstavby odlišný od záboru trvalého charakteru (i služebnost), tak je třeba uvést rozsah obou záborů a zábor je nutno uvést včetně vyznačení případného umístění zařízení staveniště a včetně meziskládky vytěžené zeminy), předpokládanou výměrou jednotlivých záborů v m<sup>2</sup>, účelem záboru se specifikací staveb a objektů na něm umístěných, termínem zahájení a ukončení prací na pozemku, platným stanoviskem a dále dle stanoviska, bude doručena v dostatečném časovém předstihu na Povodí Vltavy, státní podnik, závod Dolní Vltava, majetkové oddělení, Grafická 36, 150 21 Praha 5.
13. S ohledem na velikost dočasného záboru a délku jeho trvání bude dále uzavřen příslušný smluvní vztah na užívání pozemků po dobu stavby, a to do vydání rozhodnutí/opatření o provedení stavby.

Toto vyjádření není konečným návrhem na způsob a podmínky majetkoprávního vypořádání stavbou dotčeného majetku v právu hospodařit Povodí Vltavy, státní podnik. Povodí Vltavy, státní podnik, bude ještě dále posuzovat, zda a za jakých podmínek má dojít k uzavření jakékoli smlouvy. Vyjádření k výzvě stavebníka/vlastníka stavby, či následné uzavření jakékoli smlouvy, bude bezvýhradně provedeno písemnou formou, jako nezbytná podmínka pro další užívání pozemku v právu hospodařit Povodí Vltavy, státní podnik.

Povodí Vltavy, státní podnik nenese odpovědnost za škody na vodním díle způsobené chodem velkých vod a ledů. V případě, že dojde stavbou a jejím provozem ke škodám na toku, budeme uplatňovat náhradu vzniklých škod.



**Ing. Jiří Friedel**  
**ředitel závodu Dolní Vltava**

Přílohy: PD

Na vědomí: spis (PVL-2604/2020/SP)

ZDV PS7 Dufková, ZDV PS1 Honsová



**Povodí Vltavy,**

státní podnik 18

závod Dolní Vltava

Grafická 36, 150 21 Praha 5



Váš dopis čj. \_\_\_\_\_

Ze dne \_\_\_\_\_

**Správa železnic, státní organizace**  
**Dlážděná 1003/7**  
**110 00 Praha 1**

Naše čj. \_\_\_\_\_

577/2020-RSMPHA

Datum \_\_\_\_\_

9. 4. 2020

Vyřizuje \_\_\_\_\_

Ing. Petr Štěch  
RSM Praha | Technické oddělení  
M 602 604 764

E stech@rsm.cd.cz

### **Souhlas vlastníka pozemku s kácením dřevin**

Společnost České dráhy, a.s., nábřeží Ludvíka Svobody 1222/12, Praha 1; IČ 70994226, zastoupené Regionální správou majetku Praha, Prvního pluku 81/2a, 130 00 Praha 3 (dále jen „**vlastník pozemku**“)

tímto uděluje svůj souhlas s kácením níže uvedených dřevin žadateli:

**Správa železnic, státní organizace, IČ 70994234, se sídlem Dlážděná 1003/7, 110 00 Praha 1**  
zastoupené společností

**TOP CON SERVIS s.r.o., IČ: 45274983, Ke Stírce 1824/56, 182 00 Praha 8**

(dále jen „žadatel“)

**V souladu s § 27 zákona č. 500/2004 Sb., správního řádu, ve znění pozdějších předpisů, je vlastník pozemků účastníkem veškerých správních řízení týkajících se kácení níže uvedených dřevin. Žadatel zajistí, aby správní orgán informoval vlastníka pozemku o zahájení veškerých správních řízení v této věci (povolení kácení dřevin, popř. zásah do krajinného rázu, významného krajinného prvku, zvláště chráněného území, apod.).**

**Identifikace pozemků ve vlastnictví Českých drah, a.s. (parcelní číslo, katastrální území, číslo LV):**

- č. parc. 927/4 v kat. ú. Vlastějovice, LV 10081

**Specifikace dřevin, které mají být káceny, zejména druhy dřevin, jejich počet a obvod kmene ve výšce 130 cm nad zemí; pro kácení zapojených porostů dřevin lze namísto počtu kácených dřevin uvést výměru kácené plochy s uvedením druhového zastoupení dřevin:**



Budou káceny dřeviny na pozemku č. parc. 927/4 v kat. ú. Vlastějovice v rozsahu přiloženého zákresu B9 z dokumentace „Rekonstrukce mostu v km 20, 054 trati Čerčany – Světlá nad Sázavou“, kterou v dubnu 2020 vypracovala Ing. Lenka Hluší, Ph. D.

- olše lepkavá o obvodu kmene 95 cm, dva kmeny
- vrba jíva o obvodu kmene 126 cm
- olše lepkavá o obvodu kmene 85 cm
- třešeň ptačí o obvodu kmene 182 cm
- olše lepkavá o obvodu kmene 115 cm

Obvody kmenů jsou změřeny ve 130 cm nad zemí. Zákres dřevin určených k odstranění je součástí tohoto souhlasu.

#### Důvod udělení souhlasu vlastníka pozemku žadateli:

Realizace stavby „**Rekonstrukce mostu v km 20,054 trati Čerčany – Světlá nad Sázavou**“.

**Žadatel doložil uživatelský vztah k pozemku dle §4 odst. 2 vyhl. č. 189/2013 Sb., o ochraně dřevin a povolování jejich kácení, v platném znění, a to na základě „Dohody o spolupráci pro účely údržby zeleně na stavbě dráhy provozované SŽDC umístěné na pozemcích ve vlastnictví Českých drah, a.s. s ohledem na podmínky a požadavky zákona o drahách a zákona o ochraně přírody a krajiny“, kdy žadatel jedná v zastoupení Správy železnic, státní organizace.**

#### Platnost souhlasu do 31. 3. 2021

**Žadatel se zavazuje k doložení údajů o druhu a množství vytěženého dřeva vlastníkovu pozemku nejdéle do 14 dnů po provedení zásahu (viz formulář Evidence vytěženého dřeva pro ČD, a.s.).**

#### Souhlas platí za následujících podmínek:

1. Odstranění dřevin včetně jejich likvidace bude provedeno žadatelem či jeho zástupcem na náklady žadatele.
2. Kácení či ořezy dřevin budou provedeny osobou způsobilou k této činnosti, v souladu s platnými právními předpisy a dle Standardu péče o přírodu a krajinu AOPK ČR: Řez stromů SPPK A02 002 a Kácení stromů SPPK A02 005.
3. Vzniklá dřevní hmota a zbytky po těžbě mohou být ponechány na místě k zetlení ve formě štěpky, třísek či pilin, a to rovnoměrně rozprostřené. Zbývá dřevní hmota (např. kmeny, větší větve) bude z pozemku odvezena, přičemž žadatel doloží její množství (v m<sup>3</sup>) v rámci přiloženého formuláře evidence vytěženého dřeva.
4. Veškerý vzniklý odpad se stává majetkem žadatele.
5. Ostatní dřeviny rostoucí na pozemcích vlastníka nebudou zásahem dotčeny. Bude dodržován Standard Ochrana dřevin při stavební činnosti SPPK A01 002.
6. Během prací budou dodržovány všechny právní a bezpečnostní předpisy, zejména BOZP. Nebude ohrožena bezpečnost dráhy, drážní a silniční dopravy a bezpečnost osob pohybujících se v pracovním prostoru. Nedojde ke škodám na majetku.
7. Pokud budou práce probíhat v ochranném pásmu dráhy, tj. 60 m od osy koleje, je nutné, aby si žadatel či jeho zástupce v případě používání těžké techniky vyžádal u správce sítí vytyčení sítí z důvodu možného výskytu podzemních sítí.



8. Při činnostech v obvodu dráhy se nesmí nikdo přibližovat k trati na vzdálenost menší než 2,5 m od osy krajní koleje. Při ořezech či kácení je nutné dodržet bezpečnou vzdálenost od trakčního vedení.
9. Ukončení realizace prací bude bezodkladně oznámeno zástupci RSM Praha (Ing. Petr Štěch).

Žadatel prohlašuje, že je seznámen se všemi podmínkami a povinnostmi stanovenými vlastníkem v tomto souhlasu a zavazuje se k jejich řádnému a včasnému plnění, přičemž pro případ způsobení újmy vzniklé jednáním žadatele se žadatel zavazuje k její promptní náhradě.

**Tento souhlas vlastníka pozemku s kácením dřevin nenahrazuje rozhodnutí, stanoviska, vyjádření, souhlas, příp. jiná opatření dotčených orgánů vyžadovaná zvláštními předpisy.**

Ing. Zdeněk Sedláček, MBA

ředitel Regionální správy majetku Praha

**Příloha**

zákres dřevin určených k odstranění, formulář evidence vytěženého dřeva pro ČD, a.s.

**Evidence vytěženého dřeva pro České dráhy, a.s.,  
Praha 1, Nábřeží L. Svobody 1222, PSČ 110 15, IČ: 70994226,  
RSM Praha**

<b>Lokalita původu dříví</b>  <i>(parcelní číslo a katastrální území pozemku, kde dříví bylo vytěženo, v případě lesního pozemku uvedení porostní skupiny či etáže)</i>	<p>p. č.</p>  <p>k. ú.</p>
<b>Oprávnění k těžbě</b>  <i>(oznámení o kácení nebo číslo povolení, pokud je vyžadováno zákonem č. 114/1992 Sb., o ochraně přírody a krajiny, v platném znění, včetně data jeho vydání, nebo konstatování, že kácení bylo provedeno bez povolení v souladu s § 3 vyhlášky č. 189/2013 Sb.)</i>	<p>a) Oznámení o kácení podané: .....</p> <p>č. j. ....</p> <p>Dne.....</p> <p>Zaslané.....</p> <p>b) Povolení ke kácení (k ořezu) č. j. ....</p> <p>Vydané.....</p> <p>Dne.....</p> <p>c) Souhlas se zásahem (kácením, ořezem) dřevin na pozemku ČD č. j. ....</p> <p>d) Kácení bylo provedeno bez povolení (v souladu s § 3 vyhlášky č. 189/2013 Sb.)</p>
<b>Datum provedení těžby</b>	
<b>Množství vytěženého dřeva</b>  <i>(vyjádřené v objemu, hmotnosti nebo počtu jednotek, v případě těžby na lesním pozemku v m<sup>3</sup> bk)</i>	
<b>Druh vytěženého produktu</b>  <i>(kulatinové sortimenty, průmyslové dříví, palivo, klest, těžební zbytky, štěpka)</i>	
<b>Druh těžby pro lesní porosty</b>  <i>(úmýslná, nahodilá, mimořádné)</i>  <i>popř. zákl. údaje z uděleného souhlasu odborného lesního hospodáře v případě hospodaření na lesních pozemcích bez lesního hospod. plánu nebo lesních hospod. osnov (jméno odborného lesního hospodáře, datum udělení souhlasu)</i>	
<b>Druh dřevin</b>  <i>(v případě pokud jde druh dřeviny rozeznat)</i>	
<b>Zákl. údaje o subjektu provádějící těžbu (kácení, ořez) dřevin</b>  <i>(fyzická osoba – jméno a adresa, právnická osoba – název firmy, adresa, IČ)</i>	
<b>Základní údaje o odběrateli dřeva</b>  <i>(fyzická osoba – jméno a adresa, právnická osoba – název firmy, adresa, IČ, popř. pro vlastní spotřebu)</i>	
<b>Datum prodeje/převzetí dřeva</b>	
<b>Zápis provedl</b> <i>(jméno a příjmení + podpis)</i>	
<b>Poznámka</b>	

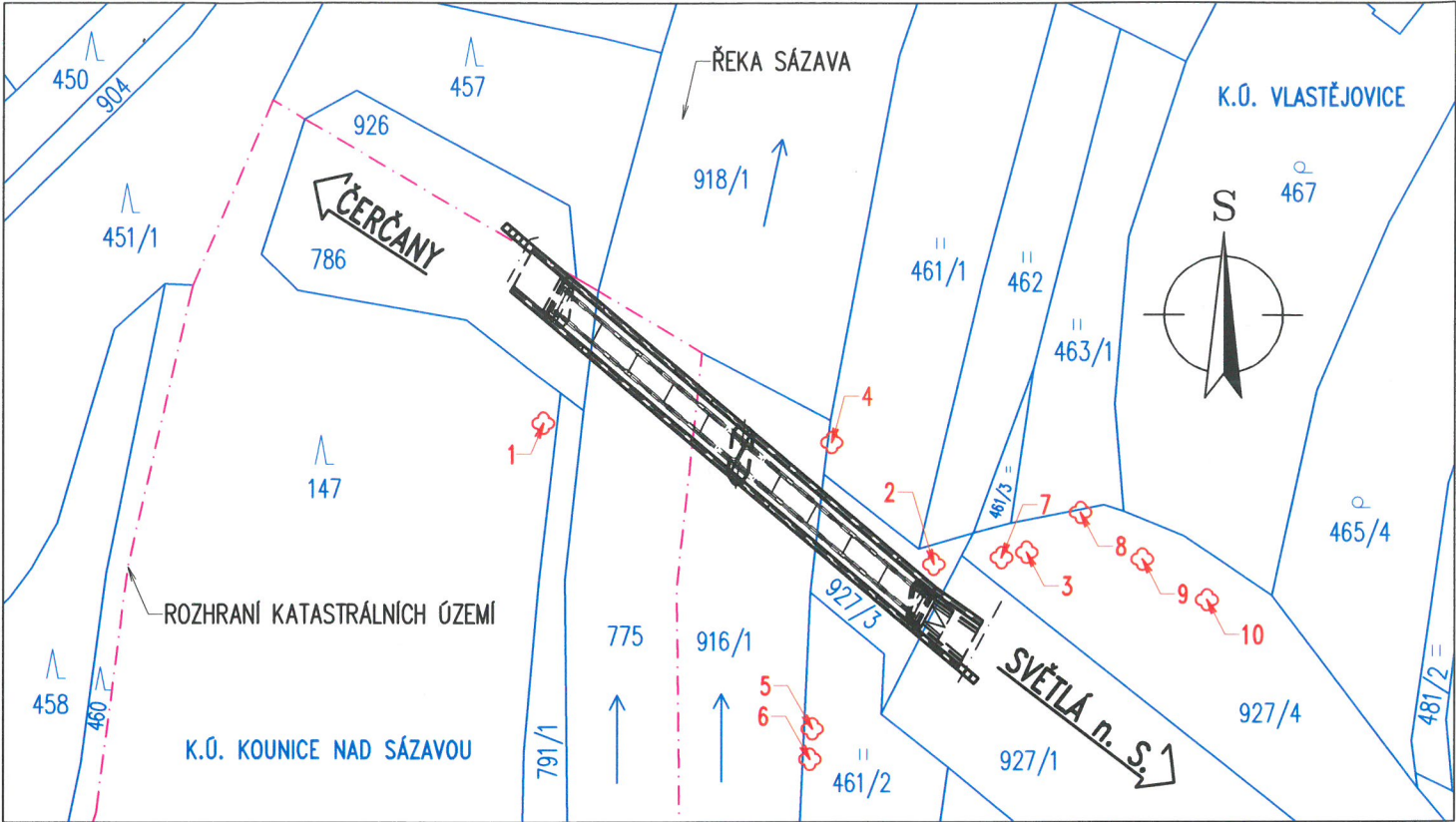

Souhlasím s pokácením stromů označených č. 4, 5 a 6, které se nacházejí na pozemcích v mém vlastnictví, k.ú.Vlastějovice, parc. č. 461/1 a 461/2. Kácení proběhne v rámci stavby "Rekonstrukce mostu v km 20,054 tr. Čerčany - Světlá nad Sázavou" na náklady investora stavby.

Vlastnické právo:

podpis:

Culková Miloslava, Mírová 1238, 396 01 Humpolec

Culková

LEGENDA:

— HRANICE KATASTRU NEMOVITOSTÍ  
- - - ROZHRANÍ KATASTRÁLNÍCH ÚZEMÍ  
650/1 PARCELNÍ ČÍSLO POZEMKU

POZNÁMKY:

- OZNAČENÍ DŘEVIN V ZÁKRESU ODPOVÍDÁ OZNAČENÍ V TERÉNU PŘI ZAMĚŘOVÁNÍ (KROMĚ Č. 3 A 10, KTERÉ V TERÉNU ZNAČENY NEJSOU).
- KÁCENÍ DŘEVIN, KTERÉ JSOU V TABULCE VYZNAČENY TUČNĚ, PODLÉHÁ POVOLENÍ PODLE VYHLÁŠKY č. 189/2013 Sb. O OCHRANĚ DŘEVIN A POVOLOVÁNÍ JEJICH KÁCENÍ.

Označení dřeviny	Druh dřeviny	Zapojený porost dřevin	Počet dřevin	Obvod ve výšce	Katastrální území	Pozemek parc. č.	Vlastník pozemku	Právo hospodařit s majetkem státu	Adresa
				130 cm (cm)					
1	smrk	-	-	232	Kounice nad Sázavou	147	Pecha Jan Mgr.	-	Pitkovická 574/15, 100 00 Praha 10 - Strašnice
2	smrk	-	-	110	Vlastějovice	927/3	Česká republika	Správa železnic, státní organizace	Dlážděná 1003/7, 110 00 Praha 1
3	olše lepkavá	ano	2	95	Vlastějovice	927/4	České dráhy, a.s.	-	nábř. Ludvíka Svobody 1222/12, 110 00 Praha 1
	olše lepkavá			95					
4	vrba jíva	ano	5	57	Vlastějovice	461/1	Culková Miloslava	-	Mírová 1238, 396 01 Humpolec
	vrba jíva			69					
	vrba jíva			47					
	vrba jíva			25					
	vrba jíva			22					
5	olše lepkavá	-	-	204	Vlastějovice	461/2	Culková Miloslava	-	Mírová 1238, 396 01 Humpolec
6	olše lepkavá	-	-	179	Vlastějovice	461/2	Culková Miloslava	-	Mírová 1238, 396 01 Humpolec
7	vrba jíva	-	-	126	Vlastějovice	927/4	České dráhy, a.s.	-	nábř. Ludvíka Svobody 1222/12, 110 00 Praha 1
8	olše lepkavá	-	-	85	Vlastějovice	927/4	České dráhy, a.s.	-	nábř. Ludvíka Svobody 1222/12, 110 00 Praha 1
9	třešeň ptačí	-	-	182	Vlastějovice	927/4	České dráhy, a.s.	-	nábř. Ludvíka Svobody 1222/12, 110 00 Praha 1
10	olše lepkavá	-	-	115	Vlastějovice	927/4	České dráhy, a.s.	-	nábř. Ludvíka Svobody 1222/12, 110 00 Praha 1

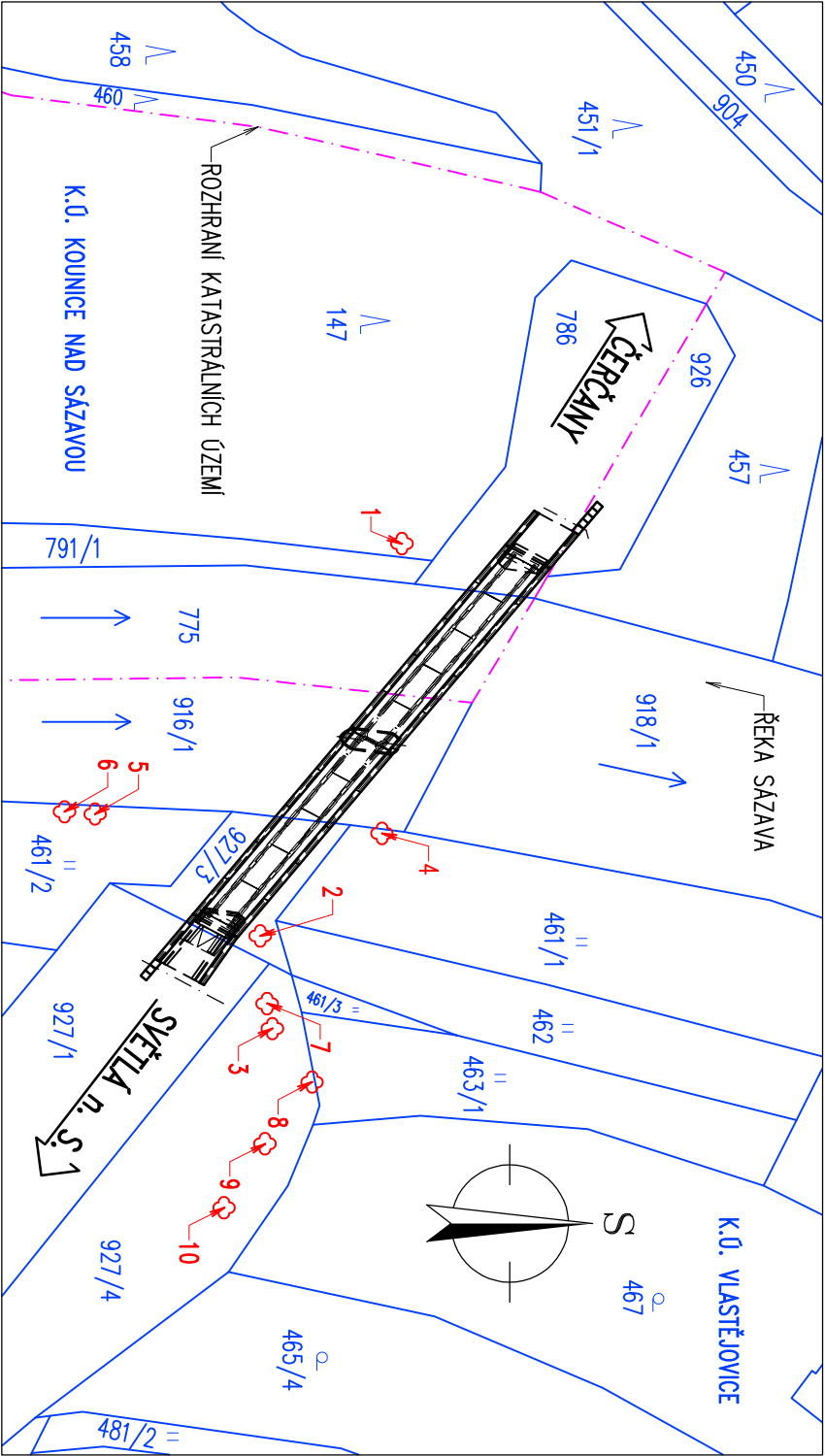

Souhlasím s pokácením stromu označeného č. 1, který se nachází na pozemku v mém vlastnictví, k.ú. Kounice nad Sázavou, parc. č. 147. Kácení proběhne v rámci stavby "Rekonstrukce mostu v km 20,054 It. Čerčany - Světlá nad Sázavou" na náklady investora stavby. Žádám o nařezání kmene na části o délce 410 cm. Před kácením se spoje s panem Dvořákem z Vlastějovic, tel. 724 524 211, který zajistí odvoz dřeva.

Vlastnické právo:

podpis:

Pecha Jan Mgr., Pitkovická 574/15, 100 00 Praha 10 - Strašnice

*Pecha*

LEGENDA:

- HRANICE KATASTRU NEMOVITOSTI
- ROZHRANÍ KATASTRÁLNÍCH ÚZEMÍ
- 650/1 PARCELNÍ ČÍSLO POZEMKU

POZNÁMKY:

- OZNAČENÍ DŘEVIN V ZAKRESU ODPovídÁ OZNAČENÍ V TERÉNU PŘI ZAMĚŘOVÁNÍ (KROMĚ Č. 3 A 10, KTERÉ V TERÉNU ZNAČENY NEJSOU).
- KÁCENÍ DŘEVIN, KTERÉ JSOU V TABULCE VYZNAČENY TUČNĚ, PODLEHÁ POVOLENÍ PODLE VYHLÁŠKY č. 189/2013 Sb. O OCHRANĚ DŘEVIN A POVOLOVÁNÍ JEJICH KÁCENÍ.

Označení dřeviny	Druh dřeviny	Zapojený porost dřevin	Počet dřevin	Obvod ve výšce 130 cm (cm)	Katastrální území	Pozemek parc. č.	Vlastník pozemku	Právo hospodářit s majetkem státu	Adresa
1	smrk	-	-	232	Kounice nad Sázavou	147	Pecha Jan Mgr.	-	Pitkovická 574/15, 100 00 Praha 10 - Strašnice
2	smrk	-	-	110	Vlastějovice	927/3	Česká republika	Správa železnic, státní organizace	Dlážděná 1003/7, 110 00 Praha 1
3	olše lepkavá	ano	2	95	Vlastějovice	927/4	České dráhy, a.s.	-	nábř. Ludvíka Svobody 1222/12, 110 00 Praha 1
4	olše lepkavá	ano	5	95	Vlastějovice	461/1	Culková Miloslava	-	Mírová 1238, 396 01 Humpolec
	vrba jva			57					
	vrba jva			69					
	vrba jva			47					
	vrba jva			25					
5	olše lepkavá	-	-	204	Vlastějovice	461/2	Culková Miloslava	-	Mírová 1238, 396 01 Humpolec
6	olše lepkavá	-	-	179	Vlastějovice	461/2	Culková Miloslava	-	Mírová 1238, 396 01 Humpolec
7	vrba jva	-	-	126	Vlastějovice	927/4	České dráhy, a.s.	-	nábř. Ludvíka Svobody 1222/12, 110 00 Praha 1
8	olše lepkavá	-	-	85	Vlastějovice	927/4	České dráhy, a.s.	-	nábř. Ludvíka Svobody 1222/12, 110 00 Praha 1
9	třešeň ptačí	-	-	182	Vlastějovice	927/4	České dráhy, a.s.	-	nábř. Ludvíka Svobody 1222/12, 110 00 Praha 1
10	olše lepkavá	-	-	115	Vlastějovice	927/4	České dráhy, a.s.	-	nábř. Ludvíka Svobody 1222/12, 110 00 Praha 1





**OBECNÍ ÚŘAD VLASTĚJOVICE, 285 23 Vlastějovice čp. 4**

okres Kutná Hora IČ 00236594

Tel. 327 598 131

E-mail: [podatelna@vlastejovice.cz](mailto:podatelna@vlastejovice.cz)

Č.j.: 6/20 – 325.2

Vlastějovice dne: 28. 5. 2020

Vyřizuje: J. Lapáček

### ROZHODNUTÍ O POVOLENÍ KE KÁCENÍ DŘEVIN

Obecní úřad Vlastějovice, jako příslušný orgán státní správy ochrany přírody a krajiny, podle ustanovení § 76, odst. 1, písm. a) zák. ČNR č. 114/1992 Sb., o ochraně přírody a krajiny v pozdějších znění, na základě provedeného správního řízení rozhodl takto:

Podle ustanovení § 8, odst. 1 zákona ČNR č. 114/1992 Sb., o ochraně přírody a krajiny

### POVOLUJE

Správě železnic, státní organizaci, IČ: 709 94 234, se sídlem Dlážďená 1003/7, 110 01 Praha 1 v zastoupení společností TOP CON SERVIS s.r.o., IČ: 452 74 983, se sídlem Varšavská 249/30, 120 00 Praha 2 kácení uvedených dřevin:

Č.	Druh dřeviny	Počet	Obvod kmene 130 cm nad zemí (keře m2)	Č.pozemku KN	Katastrální území
2	Smrk	1	110	927/3	Vlastějovice
3	Olše lepkavá	6	95,95,204,179,85,115	927/4,461/2	Vlastějovice
4	Vrba jíva	1	126	927/4	Vlastějovice
5	Třešeň ptačí	1	182	927/4	Vlastějovice

Pokácení dřevin se povoluje za těchto podmínek:

Kácení dřevin bude provedeno po nabytí právní moci tohoto rozhodnutí

Podle § 9, odst. 1 citovaného zákona se **neukládá náhradní výsadba dřevin.**

### Odůvodnění :

Dne 14. 4. 2020 podala Správa železnic, státní organizace, IČ: 709 94 234, se sídlem Dlážďená 1003/7, 110 01 Praha 1 v zastoupení společností TOP CON SERVIS s.r.o., IČ: 452 74 983, se sídlem Varšavská 249/30, 120 00 Praha 2 žádost o povolení kácení dřevin.

V provedeném správním řízení bylo zjištěno, že dřeviny nejsou součástí významného krajinného prvku podle § 3, písm. b) zákona ČNR č. 114/1992 Sb., o ochraně přírody a

krajiny. Kácení bylo povoleno z důvodu provedení stavby „Rekonstrukce mostu k km 20,054 tr. Čerčany – Světlá nad Sázavou“.

Povolení ke kácení dřevin:

Č.	Druh dřeviny	Počet	Obvod kmene 130 cm nad zemí (keře m2)	Č.pozemku KN	Katastrální území
1	Smrk	1	232	147	Kounice nad Sázavou

Toto povolení neřeší, je z něj vyjmuto a to z důvodu, že uvedená dřevina se nachází na lesním pozemku.

Podklady pro rozhodnutí: Žádost ze dne 14. 4. 2020, Souhlasy s kácením vlastníků dotčených nemovitostí, Mapa se zakreslenými dřevinami, Ohledání na místě samém. Z uvedených důvodů bylo rozhodnuto tak, jak je uvedeno ve výroku rozhodnutí.

#### **Poučení o odvolání:**

Proti tomuto rozhodnutí je možno podat odvolání ke Krajskému úřadu Středočeského kraje, odbor životního prostředí a to podáním na Obecní úřad Vlastějovice ve lhůtě 15 dnů ode dne doručení rozhodnutí.

Podané odvolání má v souladu s ust. § 85, odst. 1 Správního řádku odkladný účinek. Odvolání podané jen proti odůvodnění rozhodnutí je podle ust. § 82, odst. 1 Správního řádu nepřipustné.



*J. Lapáček*

**Jiří Lapáček**  
starosta

#### **Rozhodnutí obdrží:**

Obecní úřad Vlastějovice –spis

#### **Účastníci řízení:**

*Zasláno poštou doporučeně:*

1. Mgr. Jan Pecha, Pitkovická 574/15, 100 00 Praha 10 – Strašnice
2. Miloslava Culková, Mírová 1238, 396 01 Humpolec

*Zasláno datovou schránkou:*

1. Správa železnic, státní organizace, zastoupená TOP CON SERVIS s.r.o., Varšavská 249/30, 120 00 Praha 2 – IDDS: p2h7qcq
2. České Dráhy a.s., zastoupené Regionální správou majetku Praha, Prvního pluku 81/2a, 130 00 Praha 3-Žižkov, IDDS: e52csf

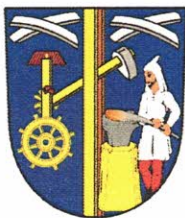

# **OBECNÍ ÚŘAD VLASTĚJOVICE**

285 23 Vlastějovice 4

Váš dopis zn./ze dne

Naše zn.  
**6/20 – 325.3**

Vyřizuje  
**M.Krupičková**

Vlastějovice, dne  
22. 6. 2020

## **S D Ě L E N Í**

Obecní úřad Vlastějovice, jako příslušný správní orgán Vám sděluje, že rozhodnutí ve věci povolení kácení dřevin ze dne **28. 5. 2020, č.j. 6/20 – 325.2**

### **nabylo právní moci**

ve smyslu ustanovení § 74, odst. 1, zákona č. 500/2004 Sb., správní řád, ve znění pozdějších předpisů dne **18. 6. 2020** a je vykonatelné.

**Monika Krupičková DiS.**  
*Účetní obce*

OBECNÍ ÚŘAD VLASTĚJOVICE  
285 23 Vlastějovice 4  
IČ 00236594, DIČ CZ00236594

Rozdělovník:  
Obecní úřad - spis

*Zasláno poštou doporučeně:*

1. Mgr Jan Pecha, Pitkovická 574/15, 100 00 Praha 10 – Strašnice
2. Miloslava Culková, Mírová 1238, 396 01 Humpolec

*Zasláno datovou schránkou:*

1. Správa železnic, státní organizace, zastoupená TOP CON SERVIS s.r.o., Varšavská 249/30, 120 00 Praha 2 – IDDS: p2h7qcq
2. České Dráhy a.s., zastoupené Regionální správou majetku Praha, Prvního pluku 81/2a, 130 00 Praha 3 – Žižkov, IDDS: e52csf

Telefon: **327 598 131**  
E-mail: [podatelna@vlastejovice.cz](mailto:podatelna@vlastejovice.cz)

IDDS: e7ybjis

IČ **00236594**  
[www.vlastejovice.cz](http://www.vlastejovice.cz)



\* M U K H S P 0 5 1 4 7 8 7 0 \*

**MĚSTSKÝ ÚŘAD KUTNÁ HORA**  
Havlíčkovo náměstí 552/1, 284 01 Kutná Hora, IČ: 00236195  
**odbor životního prostředí**  
sídlo odboru: Radnická 178, Kutná Hora  
tel.: 327 710 111\*, fax: 327 710 364, ID: b65bfx3  
e-mail: podatelna@kutnahora.cz, www.mu.kutnahora.cz

V Kutné Hoře dne: 26.5.2020

Spis. zn.: 045763/2020/ZPR/VaK

Č.j. MKH/052819/2020

Vyřizuje: Ing. Vančurová

Telefon: 327 710 267

E-mail: vancurova@mu.kutnahora.cz

Dle rozdělovníku

## ROZHODNUTÍ

### Výroková část:

Městský úřad Kutná Hora, odbor životního prostředí, jako vodoprávní úřad příslušný podle § 104 odst. 2 písm. c) a § 106 odst. 1 zákona č. 254/2001 Sb., o vodách a o změně některých zákonů (vodní zákon), ve znění pozdějších předpisů (dále jen "vodní zákon") a místně příslušný orgán veřejné správy podle § 11 odst. 1 písm. a) zákona č. 500/2004 Sb., správní řád, ve znění pozdějších předpisů, ve správním řízení posoudil žádost, kterou dne 14.5.2020 podala

**Správa železnic, státní organizace, IČO 70994234, Dlážděná 1003, 110 00 Praha 1-Nové Město, kterou zastupuje TOP CON SERVIS s.r.o., IČO 45274983, Varšavská 249, Vinohrady, 120 00 Praha 2**

(dále jen "žadatel"), a na základě tohoto posouzení podle ustanovení § 39 odst. 2 písm. a) vodního zákona:

### s c h v a l u j e

**Havarijní plán (HP) pro stavbu „Rekonstrukce mostu v km 20,054 trati Čerčany - Světlá nad Sázavou“ pro případ havarijního úniku závadných látek**

na místě:

Název kraje	Středočeský kraj
Název obce	Vlastějovice
Identifikátor katastrálního území	783358, 783382
Název katastrálního území	Kounice nad Sázavou, Vlastějovice
Parcelní čísla dle evidence katastru nemovitostí	parc. č. 775, 786 v katastrálním území Kounice nad Sázavou, parc. č. 916/1, 926, 927/1, 927/3 v katastrálním území Vlastějovice
Číselný identifikátor vodního toku	10100005
Název vodního toku	Sázava
Číslo hydrologického pořadí a podpořadí	1-09-01-1330-0-00
Říční km vodního toku	113,95
Hydrogeologický rajon	6520 Krystalinikum v povodí Sázavy
Umístění jevu vůči břehu (Č 09)	vodní tok
Přímé určení polohy (souřadnice X, Y)	1089507; 694829

### za těchto podmínek:

1. Průběžně kontrolovat a doplňovat potřebné vybavení a prostředky ke zneškodnění úkapů, případně ke zneškodnění havárie i k odstraňování jejího škodlivého následku. Místo pro jejich uskladnění bude s volným přístupem pro obsluhu.
2. V havarijním plánu bude vyplněn protokol o seznámení odpovědných pracovníků s havarijním plánem a tento protokol bude průběžně aktualizován.



Plán havarijních opatření se schvaluje **na dobu do ukončení stavby**.

Účastníci řízení podle § 27 odst. 1 správního řádu, na něž se vztahuje rozhodnutí správního orgánu:

Správa železnic, státní organizace, Dlážděná 1003, 110 00 Praha 1-Nové Město

#### **Odůvodnění:**

Dne 14.5.2020 podal žadatel žádost o schválení havarijního plánu pro stavbu vodoprávním úřadem. Tímto dnem bylo zahájeno vodoprávní řízení.

Havarijní plán vypracoval TOP CON SERVIS s.r.o., IČO 45274983, Varšavská 249, Vinohrady, 120 00 Praha 2, odpovědný projektant Ing. M. Mikšovský.

Bylo předloženo vyjádření správce toku ze dne 15.4.2020, č.j.: PLa/Kc/2020/014913, kterým je Povodí Labe, státní podnik a ve které se mimo jiné uvádí, že při provádění stavebních prací nesmí dojít k ohrožení kvality vody ve vodoteči. Podmínky upravující průběh prací stanovil vodoprávní úřad v souhlasu s provedením ohlášených udržovacích prací vydaném dne 1.10.2018 pod č.j.: MKH/058042/2018.

Účelem stavby "Rekonstrukce mostu v km 20,054 trati Čerčany - Světlá nad Sázavou" je kompletní demontáž stávajícího mostu a montáž nového železničního mostu v km 20,054 (SO 101). Realizace záměru vyžaduje dočasné zasypání části koryta řeky, pro dostupnost techniky k pilíři. Kolem manipulační plochy v korytě toku a pilíře bude jako ochrana vytvořen těžký kamenný zához nad úroveň hladiny vody v toku. Součástí stavby je provizorní přemostění Sázavy pro pěší a automobilovou dopravu cca 500 m po proudu od železničního mostu v místě stávajícího brodu. Stavba se dotýká významného vodního toku (VVT) Sázava

**Stavba se nachází v aktivní zóně záplavového území významného vodního toku Sázava (IDVT 1010005), tok je ve správě Povodí Vltavy, státní podnik.** Dle Plánu pro zvládání povodňových rizik v povodí Labe se stavba nachází v území s vysokým povodňovým ohrožením.

Posouzení vodoprávního úřadu:

Vodoprávní úřad v provedeném řízení přezkoumal předloženou žádost z hledisek uvedených v ustanoveních vodního zákona a zjistil, že jejím uskutečněním nebo užíváním nejsou ohroženy zájmy chráněné vodním zákonem a zvláštními předpisy. Při přezkoumání žádosti a na základě shromážděných právně významných skutečností nebyly shledány důvody bránící schválení.

Vodoprávní úřad proto rozhodl, jak je uvedeno ve výroku rozhodnutí, za použití ustanovení právních předpisů ve výroku uvedených.

#### **Poučení účastníků:**

Proti tomuto rozhodnutí se lze odvolat dle § 81 až § 85 správního řádu do 15 dnů ode dne jeho oznámení ke Krajskému úřadu Středočeského kraje, podáním u zdejšího správního orgánu.

Odvolání se podává s potřebným počtem stejnopisů tak, aby jeden stejnopis zůstal správnímu orgánu a aby každý účastník dostal jeden stejnopis. Nepodá-li účastník potřebný počet stejnopisů, vyhotoví je správní orgán na náklady účastníka. Odvoláním lze napadnout výrokovou část rozhodnutí, jednotlivý výrok nebo jeho vedlejší ustanovení. Odvolání jen proti odůvodnění rozhodnutí je nepřipustné.

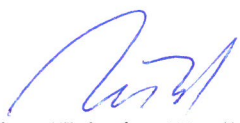

  
**Ing. Kristýna Vančurová**  
oprávněná úřední osoba  
referent odboru

**Poplatek:**

Správní poplatek podle zákona č. 634/2004 Sb., o správních poplatcích se nevyměřuje.

**Přílohy pro žadatele:**

- schválený havarijný plán

**Obdrží:**

účastníci (dodejky)

TOP CON SERVIS s.r.o., IDDS: p2h7qcq

Obec Vlastějovice, IDDS: e7ybjis

na vědomí

Městský úřad Zruč nad Sázavou, odbor stavebního úřadu, územního plánování a životního prostředí,  
IDDS: v3qb2au

Povodí Vltavy, státní podnik, IDDS: gg4t8hf

Drážní úřad, sekce stavební, územní odbor Praha, IDDS: 5mjaatd

## Stavba: Rekonstrukce mostu v km 20,054 trati Čerčany – Světlá nad Sázavou

# HAVARIJNÍ PLÁN

**Vlastník, správce objektu:** Správa železnic, státní organizace  
**Obec:** Vlastějovice  
**Obec s rozšířenou působností:** Kutná Hora  
**Vodní tok, povodí:** řeka Sázava (IDVT: 10100005)  
**Správce vodního toku:** Povodí Vltavy s.p.  
Holečkova 8  
150 24, Praha 5  
**Havarijní plán vypracoval:** TOP CON SERVIS s.r.o., Ke Stírce 1824/56, Praha 8  
Ing. Matěj Mikšovský, tel. 731 108 108

**Havarijní plán schválen dne:**

**Platnost do:**

Městský úřad Kutná Hora, odbor  
životního prostředí, dle č.j. MKH/

05 28 19 2020

ověřeno schváleno, dne: 26. 05. 2020

.....  
razítko správce vod. toku

MĚSTSKÝ ÚŘAD KUTNÁ HORA  
Odbor životního prostředí  
4

.....  
razítko vodoprávního orgánu

.....  
podpisy

.....

.....  
podpisy



\* M U K H S P 0 5 2 3 4 1 3 3 \*

**MĚSTSKÝ ÚŘAD KUTNÁ HORA**  
Havlíčkovo náměstí 552/1, 284 01 Kutná Hora, IČ: 00236195  
**odbor životního prostředí**  
sídlo odboru: Radnická 178, Kutná Hora  
tel.: 327 710 111\*, fax: 327 710 364, ID: b65bfx3  
e-mail: podatelna@kutnahora.cz, www.mu.kutnahora.cz

V Kutné Hoře dne: 23.6.2020

Spis. zn.: 045763/2020/ZPR/VaK

Č.j. MKH/068831/2020

Vyřizuje: Ing. Vančurová

Telefon: 327 710 267

E-mail: vancurova@mu.kutnahora.cz

Správa železnic, státní organizace  
Dlážděná 1003  
110 00 Praha 1-Nové Město

## SDĚLENÍ

Městský úřad Kutná Hora, odbor životního prostředí, jako příslušný správní orgán Vám sděluje, že rozhodnutí č.j. MKH/045763/2020 ze dne 26.5.2020, spis. zn. viz výše, ve věci schválení havarijního plánu pro stavbu „Rekonstrukce mostu v km 20,054 na trati Čerčany – Světlá nad Sázavou“ na pozemku **p.č. 775, 786 v k.ú. Kounice nad Sázavou, p.č. 916/1, 926, 927/1, 927/3 v k.ú. Vlastějovice**

**n a b y l o   p r á v n í   m o c i**

**dne 18.6.2020**

ve smyslu ustanovení § 73 odst. 1 zákona č. 500/2004 Sb., správní řád, ve znění pozdějších předpisů a je vykonatelné.

**Ing. Kristýna Vančurová**  
oprávněná úřední osoba  
referent odboru

### Obdrží:

účastníci (dodejky)

TOP CON SERVIS s.r.o., IDDS: p2h7qcq

- který zastupuje Správu železnic, státní organizace, Dlážděná 1003, 110 00 Praha 1-Nové Město



Váš dopis zn. 000/0000  
Ze dne 0. 0. 0000  
Naše zn. 00000/0000-SŽ-OS-000  
Listů/příloh 0/0



Vyřizuje Lubomír Peterka  
Telefon  
Mobil 702 028 747  
E-mail Peterka@szdc.cz

Datum 30. června 2020

Zpráva z terénního průzkumu na stavbě „**Rekonstrukce mostu v km 20,054 trati Čerčany  
- Světlá nad Sázavou**“

**Místo:** žst. Vlastějovice, most v km 20,054, 26. června, 11:00 – 13:00 hod

V místě stavby a jejího záboru byl proveden pracovníkem SŽ SSZ, specialistou životního prostředí, biologický průzkum zaměřený na avifaunu, konkrétně na hnízdění ptáků v oblasti zasažené stavbou, ohledně povoleného kácení stromů obcí Vlastějovice.

Průzkum byl proveden na parcelách č. 927/3 ,927/4, 461/2 k.ú. Vlastějovice a p.p.č 147 k.ú. Kounice n/S (PUPFL). Na místě proběhla konzultace se stavbyvedoucím a dohoda o kvalitativním provedení prací kácení a vyřezávání křovin.

**Výsledky:** všechny stromy obsažené v povolení ke kácení jsou podle vizuálního ohledání bez hnízd, nemají ani dutiny, kde by mohlo dojít k zahnízdění a je možné je proto, na základě vydaného povolení ke kácení obcí Vlastějovice (dokumentace stavby), pokácet.

V okolí křovin na parcele 927/4 zpíval jedinec kosa černého a pěnice černohlavé, hnízda nebyla nalezena, pouze jedno opuštěné, po prvním hnízdění, zřejmě pěnice hnědokřídle. Je předpoklad, že zpívající jedinci hnízdí v křovinách na druhé straně dráhy a tudíž jejich hnízdění nebude stavbou ohroženo.

**Opatření:** budou pokáceny povolené stromy, tak aby nedošlo k velkému porušení okolních křovin, odkřovinění v rámci stavby přístupové komunikace proběhne pouze v nejnutnějším 5 metrovém pásu, ostatní křoviny budou ponechány.

**Další:** strom na parcele 147 k.ú. Kounice n/S, smrk ztepilý (PUPFL) – jeho kácení je podle informace stavbyvedoucího projednáno s majitelem pozemku. Strom je ve špatném zdravotním stavu.

**Závěr:** podle provedeného terénního průzkumu je možné od pátka 26.6. 2020 provést povolené kácení v rámci stavby s ohledem na okolní křoviny

**Provedl a zapsal:** Mgr. Lubomír Peterka

## Přílohy

### Příloha 1 – fotografie



Smrk na p.p.č 147



Smrk na p.p.č. 927/3



Olše lepkavá na p.p.č. 927/4